No. 8981 Shanghai Friday August 9 1929. THE EASTERN TIMES Published every morning including Sundays

時報

民國十八年八月九日星期五
今天二張售大洋三分
第八千九百八十一號
中華郵政特准掛號立券照按包總特別優待認寄之報紙

請吸金鼠牌香煙
華成煙公司出品

國民政府教育部審定

中華書局小學教科書

新中華國語讀本

初級小學用【執照第一號】 黎錦暉先生 王祖廉博士 黎明博士 編 全八冊 前四冊各一角 後四冊各一角二

這部書是最後出版的，由兒童文學專家黎錦暉先生，心理學專家王祖廉博士，言語學專家黎明博士，和中華書局編輯所同人，悉心編纂，特色很多，最顯著的是：

(1) 全書都用正確的國語，一點不夾土語。
(2) 生字的支配法極勻。（第一冊由二十個生字漸進至六十個生字，第二冊至多八十個生字以下，最多十四個生字。）
(3) 課文深淺長短，都有秩序。
(4) 一方多用文學材料，一方注重知識和思想。
(5) 前四冊用楷體，後四冊用刻書體，全文用仿宋體，應用文用行楷。
(6) 圖畫簡單明白，並有彩色圖。
(7) 用紙白而無光，不損目力，版本較大。
(8) 有詳備的教授書，除說明教法外，並將課文全加注音。（業已完全出版）

新中華算術課本

初級小學用【執照第六號】 顧樹森 朱開乾 趙鳳 鄭炳消 黃鍾庄 張德驄 編 全八冊 各一角

本書適應兒童的能力和環境，就新社會事實，輔以欣賞的圖畫，使兒童對於習算發生興趣；教法的範圍放大，練習的方法多變化，更是本書的特色。

初級小學用

◎新中華三民主義課本	四冊	各六分
○新中華黨義課本	八冊	各六分
◎新中華國語讀本	八冊	前四冊各一角 後四冊各一角二
○新中華公民課本	八冊	各六分
◎新中華算術課本	八冊	各一角
○新中華常識課本	八冊	各一角
○新中華社會課本	八冊	各八分
○新中華自然課本	八冊	各八分
○新中華工用藝術課本	八冊	各八分
○新中華形象藝術課本	八冊	各一角二分
○新中華音樂課本	八冊	各八分

高級小學用

◎新中華三民主義課本	四冊	各六分
○新中華三民主義參攷書	四冊	各二角半
◎新中華國語讀本	四冊	各一角二分
◎新中華算術課本	四冊	各一角
◎新中華歷史課本	四冊	各八分
○新中華地理課本	四冊	各八分
○新中華衛生課本	四冊	各六分
○新中華自然課本	四冊	各八分
○新中華園藝課本	四冊	各八分
○新中華商業課本	四冊	各八分
○新中華英語課本	四冊	各一角半

注意 審定給照通行全國者以◎為號 審查中暫准通行者以○為號

(2111)

先施公司

各部特設廉價部

削本大賤賣

新新公司

大減價

星期日照常營業

敝公司連日大減價蒙各界聯袂賜顧贊許價廉物美感荷良深茲為酬答顧客起見特將各貨價目再為削減獨開減價之新紀錄預備絕大犧牲以求顧客滿意尚乞惠然肯來無任歡迎之至

東亞大學附設 東亞第一中學暨小學招男女生

高中文科商科師範科 初中 兩級 小學各年級 （報名）即日起在上海麥根路四七號 （考期）八月十六十七及九月六七兩日 索簡章附郵二分 一覽十分

主席校董許世英 董事一方振武 柏文蔚 馮玉祥 吳凱聲 王景岐 胡樸安 范祥善 劉俊英等 正校長江世譽 主任顧昂若 同 任周 小學主任許

蘇州私立萃英中學暨附屬小學招生

（一）學額 除高中三年級外各級均有餘額 （二）考期 九月四日 （三）試驗科目 國文英文算學及科學 （四）報名 考期前來校填具報名單隨繳證書最近照相及報名費洋二元 （五）章程 簡章函索即寄詳章須附郵票四分

上海泉漳中學招生

學額 高中一二年級初中二三年級各十名初一級卅五名 報名 八月十六日截止隨繳證書成績及四寸半身相片報名費一元 考期 八月十八日上午九時 地點 報名及考試地均在上海龍華路外日暉橋本校 納費 學膳宿費初中每學期共四十六元高中共四十九元 建築費 （附告）泉漳二府學生納費優待辦法由會館另定 考試詳章函索附郵一分 上海泉漳會館設立泉漳中學校董會啓

復旦實驗中學招生

年級 高中文理商科及初中各級男女新生 報名 八月念七至念九止報名時須繳近半身四寸像片一張報名費一元並呈驗證書及成績單 考期 八月三十日起連試二天 附告 函索簡章須知附郵票四分 地址 江灣翔殷路本校 舊生注意 一律於開學前向會計處領取繳費單

財政部關務署考選留學畢業生派入海關服務通告

業得有畢業證書有志投考者可至上海福德路二十一至二十四號總稅務司公署上海辦事處總務科索取章程及空白投考志願書於所指定之時間內將投考生之姓名地址照章報考具報名期限截至本年八月十九日為止過期無效特此通告

上海華商紗布交易所召集第十六屆第二次股東會啓事

啓者本年八月二十一日（即陰歷六月念九日）為本屆股東常會之期計到股東八十三戶共有股權四萬五千八百八十五權核計股權已足股分總數之過半惟股東人數未足股東總數之過半當經到場之各股東依照公司條例第一百九十九條第一項之規定特減少股本額免除未收股銀之繳付並修改章程案議定草案並當場議決於兩星期內召集第二次股東會茲定於本年國歷八月十八日下午二時仍在上海愛多亞路八十號本公司召集第十六屆第二次股東會以到場各股東之議決權過半數決定草案之承認與否除另發通知書外特此公告再本公司股票仍須停止過戶至第二次股東會終了之日止

長興徐壽岩鑒

啓者姪自出外以來已數月音信杳然家中大小盼望殷切且你祖母病勢沉重你兒染病甚危急你二弟將存米售罄復任私租槲木盼望火速回家處理你祖母念汝人遇見請轉達並盼知速回 長興合溪大窰里徐季農啓

軍政部整理訂購軍用材料駐滬辦事處通告

中途毀約或特殊情形之一切應辦及所交易各案均須於一際茲結束期內呈報從事整理以資結束特派員專負責辦理並遴選愛多亞路三十八號二樓為駐滬辦事處地點自八月一日起開始辦公除呈報外函外特此通告

案查軍政部訓令內開查本部及所轄各軍對於外商訂購軍火飛機以及軍用材料等案積價甚繁或訂約而未交貨或起運尚滯

全國美術展覽會特刊預約發行

全國美術展覽會出品經美展會員審查選定特品多件印為特刊計分古今二大冊分冊計為今人作品分書畫金石雕塑美術工藝攝影各門古冊參考品為唐宋元明清古人書畫及近人遺作與國外作品印刷精美裝潢九月底出版時再付六元取書不誤 局有正書局取收條向大東書局 預約每部十二元先付六元向藝苑書

正藝社啓事

中國名畫册一二集同出版

第卅一集 唐王維高仕碁圖 唐張萱號國夫人遊春圖 五代貫休羅漢 宋馬遠山僧對碁圖 宋宣和鸚鵡圖 宋朱懷瑾秋江待渡圖 宋董源溪山幽居圖 五代人畫唐明皇 宋馬遠孔子像 清王石谷雪山圖 清金冬心佛像 清鄭板橋竹 第卅二集 唐王維雪霽圖 宋米元暉雲山圖 宋人醉仙圖 宋人畫梅花 明姚綬山水 明仇英十洲人物 明王谷祥荷花 清王石谷秋山讀書圖 清惲南田花卉 元趙孟頫仕女圖 清王石谷廬山圖 宋人畫鵲 元倪雲林山水 明唐寅品茶圖 宋錢選蹴鞠圖 宋人畫蓮 明沈周山水 清八大山人畫 宋蘇漢臣嬰戲圖

上海四馬路望平街有正書局

人生對於經濟問題、祇有兩條出路、第一條專恃人力、不圖機會、每日每月、將所省之錢、積累至於數年數十年之後、得一成數、第二條、雖用人力、卻圖機會、以平時所有之錢、遇有可以以少博多之事、即行一試、苟有幸運、能如所願、立時可以致富、凡屬世間一切、為農、為工、為商、為投機事業者、莫不由此兩條出路所化生、本會儲戶、每月儲蓄、至滿期後、所收本金及紅利、得一成數、即為善用機會之結果、如今本會獎金、其外又有每月開獎、所得獎金、即為特人工之結果、特獎一項、已有四萬三千餘元之鉅數、其他一二三四等獎、每種已各有四十二個、附獎末獎、尚不在內、是在本會儲蓄者、人工與機會兩種出路俱備、實為解決經濟問題之最善辦法、有志者、請速來入會、此佈 詳章函索即奉 上海法租界愛多亞路七號

萬國儲蓄會啓

人無笑臉休開店（丁）

一個人精神面目、是最關緊要的、尤其是做生意人、常言道得好、人無笑臉休開店、這句話看雖平常、卻含至理呢、有病的人、這個問題、那就難解決了、但是如用虎標靈藥、除其痛苦、這精神面目、兩個問題、都不難解決了、

虎標八卦丹主治
嵐瘴痧症　感冒風寒　頭痛眩暈　胸膈飽滯
寒熱交作　猝然昏倒　中風中痰　一切咳嗽
時行疫毒　傷寒中暑　霍亂吐瀉　心氣腹痛
跌打刀傷　手足腫痛　無名腫毒　遠年脚疤

虎標淸快水主治
胸膈飽悶　紅白痢疾　食積不化　中風肚痛
發熱頭痛　嘔吐逆氣　實熱目痛　膀胱疝氣
風火牙痛　大便祕結　風熱喉痛　腸風下血

虎標萬金油
內治　中風中痰　絞腸痧痛　四時感冒　止咳化痰
霍亂吐瀉　頭痛昏眩　噎膈反胃　及
心氣腹痛　時行瘟疫　消暑除煩　雜疑難症
外治　神經骨痛　瘰癧核痛　無名腫毒　蚊咬蟲毒
疥瘡痧瘡　手足腫痛　跌打刀傷　牙痛耳痛
腰骨脚痛　蛇螫狗咬　皮膚破傷　牙齒污垢

虎標頭痛粉　專治一切頭痛

總發行上海**虎標永安堂**北四川路八十九號
永安先施新新會豐各大公司五洲中西中法太和濟華堂各大藥房林大森及各煙紙店均有出售

上海郵務管理局通告

查滬蓉航空線京滬段飛行時刻原定每日正午十二時由滬飛京下午二時由京飛滬、業經通告在案、茲奉知京滬航空特刻業照滬蓉航空管理處提議自八月十二日起改定每晨七時自滬飛京九時由京飛回上海、並自是日起截客等因除截客事務由航空管理處主辦外所有報紙信件收發地點均在本管理局大宗郵件處凡交寄者須於早晨五時半送到方及封發惟如在前晚十點至十一點之間交局者則送本局正門內總務處收下候交晨發、特此通告、郵務長李齊　中華民國十八年八月五日

上海郵務管理局通告

照得大連朝鮮及日本間業經舉辦航空郵運事務茲將往來飛行次數及日期列左　大連京城（朝鮮）間每星期往返飛行各一次　京城（朝鮮）博多間每星期往返飛行各三次　博多大坂間每星期往返飛行各九次　大坂東京間每星期往返飛行各十二次　除包裹外凡保險信函及箱匣以及信函明信片（預付郵費回片除外）刷印物貿易契等無論掛號與否均可由該航空路線寄遞惟郵件封面上應註明 Par avion 或日文字樣其資費係照納普通郵費外另納航空郵費購買普通郵票黏貼郵件之上其加收航空郵費規定如左（甲）由大連寄往朝鮮各地者　信函（每重二十公分或其零數）一角六分　明信片八分　刷印物及貿易契等（每重二十公分或其零數）一角六分（乙）由大連寄往日本各地者　信函（每重二十公分或其零數）三角二分　明信片一角六分　刷印物及貿易契等（每重二十公分或其零數）三角二分（丙）由普通郵班寄往日本後由航空郵運寄遞者　信函（每重二十公分或其零數）一角六分　明信片八分　刷印物及貿易契等（每重二十公分或其零數）一角六分　又保險信函及箱匣之航空郵費依照信函資例納費仰各周知此佈　郵務長李齊

時報定報價目　本國及日本一個月一元　三個月二元九角　六個月五元七角　九個月八元四角　全年十一元　南洋歐美一個月二元　三個月五元八角　六個月十一元四角　九個月十六元八角　全年念二元　報費先惠郵票九五折算

廣告刊例　「封面及評前」二行起碼每日每行一元四角「圖畫時報」每行七角卅四字高三行起碼地位須於三天前預定「新光」每方寸一元五角「新聞欄內」每日每行四角五分「普通地位」五十字起碼每日每字一分二厘「彩色廣告」加一色手續費十元二色四十元三色九十元四色一百六十元地位格色須預向本館廣告部接洽

本報編輯部設於上海浙江路二十五號（小花園南首）電話中央六一二〇四　營業部設於山東路A字六號　電話中央六一二〇一　電報掛號二五一四

電訊

黃河決口
東明決口漫堤　魯境亦告堤決

◎黃河局長黃國鈞七日電、東明縣境黃河七日晨水陡漲不已、黃莊迤西大堤水漫堤頂、決口十餘丈、重賞夫役拚命搶險、人聲哭喊、慘不忍聞、請速撥款以救民命、（北平八日下午八時電）

◎河北建設廳撥東明縣黃河局一萬元、令率工拚命搶險、（北平八日下午八時電）

◎黃河上游劉莽南岸決口、寬九丈、（濟南八日下午七時電）

平津汽車道冲毀
三千餘人搶堵

◎北運河孔官寺地方水漫堤頂一寸餘、將平津汽車道完全冲毀、現用夫三千餘、分途搶堵、（北平八日下午八時電）

楊村保甲河決口
駐軍襄助搶險

◎平津線楊村方面保甲河決口、水勢極大、該處駐軍劉鎮華部襄助搶險、（北平八日下午五時電）

永定河南北兩堤
繼續崩坍十餘里
修費需一百二十萬
電請中央撥款

◎永定河決口總計二百七十餘丈、修繕工程費需一百二十萬元、已電中央請撥款、（北平八日下午九時電）

◎七日酉刻、永定河南北兩岸、繼續崩坍十餘里、建廳長溫壽泉・民廳長孫奐侖・八日赴工次親自指揮搶堵、（北平八日下午九時電）

瀋陽大雨續聞

◎瀋陽南大雨、安奉路不通、又太子河水氾濫、南滿路只通至蘇家屯、（長春七日下午六時電）

大雨不止各河氾濫

◎北平近三日雖幸天晴、而北平之西與西北仍降大雨、各河復見漲水、黃河已漲五尺、若再見漲、則恐將殃及地方、楊村爲北運河之水所淹、恐鐵路將受損、永定河雖仍上漲、但保衛北平之堤岸仍無恙、平綏路在張家口以西爲水冲斷路軌多處、除毀橋三座坍屋多椽外、電報亦不能通、遼河渾河之水均氾濫兩岸、平遼路及瀋陽至安東與大連兩路軌道均損、瀋陽東郊爲渾河之水所淹、（北平八日路透電）

中俄交涉無進展
王正廷來滬

◎外部以中俄事件、仍無進展、朱紹陽抵滿洲里後、亦無具體報告、外長王正廷赴滬、係請假三日、俄事如有進展消息、隨時電滬報告、大約在滿洲里如一二日內接洽順利、即定正式談判地點、否則即須請示外部再定行止云、（南京八日新中國社電）

日電所傳中俄交涉
俄方態度頑强
朱紹陽等即回南

◎朱紹陽本日上午電告政府、謂中俄交涉不諧、蘇俄方面毫無交涉之誠意、余決先離滿洲里、（滿洲里八日聯合社電）

◎朱代表及蔡運升李紹庚三氏、決定明日離滿洲里南下、（滿洲里八日聯合社電）

◎朱紹陽以下中國代表、關於對俄交涉、討論至七日晨四時止、決定步驟、即以電話通知大烏里之蘇俄代表墨里尼哥夫、要求會見、乃俄國方面、忽藉詞拒絕、於是第四次中俄交涉之日期、至今不明、又墨氏已赴赤塔、協商對華政策云、（滿洲里七日電通電）

◎據該地所得消息、蔡交涉員從滿洲里以電話向墨里尼哥夫要求會見時墨氏答以中國方面、倘不容納前二日會見時、蘇俄所提出之要求、（即在正式會議前恢復中東路原狀之條件）則此後雖數次會見、亦無益處、故關於恢復原狀、極望中國方面充分反省云、其所表示之態度、仍極强硬、但中國對此亦無輕於讓步之意、中俄交涉所以至今日尚在停頓狀態者、全爲此故、據聞蘇俄方面之眞意、如中國始終不容納俄之要求、俄將訴之武力、以恢復中東路之原狀、然後徐徐提議開和平會議云、（哈爾濱七日電通電）

防範俄共黨
破壞中東路

◎頃已查明近日中東路全線頻發之破壞行爲、乃係該路職員中共產黨員之所爲、東路督辦呂榮寰及管理局長范其光、本日齊集各課長開會議、協商對策、結果火車頭工廠及其他主要地方、配置多數武裝巡警、嚴重監視、又開行中之火車頭內、亦各派武裝巡警保護、同時承認乘此機會、監視共產黨系之全部職員、驅逐國外、以一掃禍根爲絕對的必要、以此項意見建議於行政長官張景惠、張氏立即齊集警察署長及其他要人開會議、決定對於破壞鐵路行爲、實行徹底的防範手段、（哈爾濱七日聯合社電）

黑河領事被虐待案
遼張請交涉

◎張學良電外部稱、據黑河總領事電稱、在歸國途中、被俄官檢查、備受痛苦、被扣人員、迄無消息、請向俄政府嚴重交涉、（南京八日電）

蘇俄又施行恐嚇

◎俄飛機三十餘架、自今朝五時起、在國境上空行戰鬥演習、炮聲隆隆、又俄軍現由海參崴尼哥里夫斯克方面、陸續向國境集中、（東京八日電通電）

◎俄方對華代表朱紹陽之要求會見、加以拒絕、云須至赤塔、態度頗强硬、似堅持恢復中東鐵道原狀、爲開始交涉前提、守備國境俄軍、正盛行演習示威、滿洲里之中東鐵道俄員、亦陸續告退、刻俄方正由軍事外交鐵道三方面、向華方開始壓迫、（滿洲里八日電通電）

金磚牌香烟

特點
質美　味妙　香雅　色鮮
各處烟紙店均有出售
CHA-10

係謠傳、祇其軍需長陳志堅來粵、（香港八日下午九時電）

戴戟再請辭職

◎戴戟再請辭去本兼各職、（香港八日下午九時電）

粵省將取消銀八紙四辦法

◎財廳定九月一日取銷銀八紙四征稅辦法、（香港八日下午九時電）

哈埠拘捕之俄共黨
送交法院審訊

◎搜查蘇俄總領事館時被捕之共產黨員三十九人、本日下午四時、張景惠命令、全部解交此間高等審判廳檢事局、正式預審、（哈爾濱七日聯合社電）

黃村獲匪
解平訊辦

◎安次縣屬黃村地方土匪猖獗、該處駐軍捕獲何元綱・李景安等十五人、八日押解來平訊辦、（北平八日下午五時電）

阜陽匪肅淸

◎方振武接該指揮部電告、阜陽等處股匪已經勦滅肅淸、（南京八日電）

宿遷鎗決刀匪首領

◎宿遷監押之刀匪首領王金桂孫三兩名、已奉省令槍決、（南京八日電）

石部過濟赴德

◎石友三部八日過濟赴德州、開七列車、（濟南八日下午七時電）

張貞限三日克龍巖
贛李旅向上杭進

◎張貞下令前線限三日克龍巖、張部三四兩團已集龍山船場、（廈門八日下午九時電）

◎漳訊、贛省李旅抵河田山州、現向上杭進、（廈門八日下午九時電）

勦擊王金發已潰竄

◎東昌股匪王金發、前請收編、已定三日退出城外、茲又抗不退出、經岳旅包圍痛勦、王不支、六日竄桑河鎭、岳旅正追擊中、（濟南八日下午七時電）

偽皇帝捕獲
在濟機關查封

◎七日偽皇帝馬士偉被范熙績飭長山駐軍捕獲、同日范密電省府、飭公安局將馬在濟南小緯六路口所設之機關道德慈善醫院查封、並捕獲楊子林等十一名、抄出叛逆亂語文件甚多、（濟南八日下午七時電）

中波七次會議

◎中波訂約八日上午九時續開第七次會議、仍討論文字之修改、尚未有完全結果、定九日續開會議、（南京八日電）

李服膺
由晉返平

◎師長李服膺、前與何成濬同車赴晉、李八日回平、謂何一二日可抵平、何在晉勸閻就西北邊防長官職、閻仍婉辭、閻現正忙編遣事、俟辦竣、與馮同出洋考察各國社會及政治等、（北平八日下午八時電）

劉珍年報告

◎劉珍年八日宴各報記者、報告該師參加革命工作經過、及最近駐防膠東情形、（南京八日電）

第八師直屬部隊抵徐

◎第八師直屬部隊七日抵徐、（徐州八日下午七時電）

派艦巡緝海盜

◎海部派誠勝軍艦、海鴻砲艇、駛往江浙沿海一帶巡緝、剿滅海盜、（南京八日電）

譚道源部
即將赴贛

◎譚道源師奉令調贛、已由監利開動、譚七日由京返漢、即率部東下、（漢口八日下午五時電）

張鴻烈赴京

◎韓復榘派豫省委張鴻烈來京謁蔣、請示政務及勦匪事宜（南京八日電）

陳銘樞將赴京

◎陳銘樞擬明後日赴京（香港八日下午九時電）

李明瑞未到粵

◎李明瑞未到粵、昨電

中央常會

◎中央二十八次常會決案、㈠司法院函、爲准函催王委員寵惠審查前武漢中央國府聯席會議關於財產承繼問題之決議、現在是否有效一案、查此案前以委員去國、經移交該院審查、查此案事關立法性質、茲爲尊重立法及免除糾紛起見、擬將此案暫不適用、是否有當、請核辦見復案、決議暫不適用、㈡司法院函、爲普通法院或兼理司法之縣政府、受理黨部職員犯普通刑事嫌疑案件、出票傳拘、是否應依刑事訴訟法所規定通常程序一律辦理、請核復案、決議應依刑事訴訟法所規定之通常程序辦理、㈢中央監察委員會函、爲准移送江蘇省指委會委員儲奉賢縣執委會呈、以該縣莊行鎭被共匪焚殺刼掠、經查明此項暴動、係唐一新爲司令、經決議開除黨籍、並函縣政府緝拿等情、轉請鑒核一案、經審查提出第四次常會、決議唐一新准予開除黨籍、函請查照公決施行案、決議照辦、（南京八日電）

◎中央八日午前八時、開二十九次常會、到會者胡漢民・焦易堂・王柏齡・陳立夫・陳肇英・陳策・葉楚傖・古應芬・陳濟棠・石靑陽・周啓剛・邵元冲・李文範・陳耀垣・何應欽・吳鐵城・趙戴文・克興額・王伯羣・劉蘆隱・邵力子、主席葉楚傖、議決各案如下、㈠函復國民政府文官處、准轉據行政院呈、據內政部呈、以奉令擬議完成縣自治實施方案、關於設立籌備自治機關一節、微有疑義、請轉陳解釋陳復一案、查原案可稱籌備自治機關、係指根據建國大綱第八條而設立

我不殺蚊！蚊必殺我！

殺蚊

蚊虫口中、帶着大批的瘟疫病菌、刺入吾人血管、以催殘人們的性命、人們當起來撲殺之

地球老牌殺蚊盤香

以自植除虫菊爲原料、且有殺蚊特效、蚊虫一嗅其味、墮地即死、竟不及逃避、人們嗅之、淸香撲鼻、毫無妨礙、超羣出衆、購者請認明牌子、

大號五角。中號三角半。小號三角

上海四馬路・・・五洲藥房發行
天后宮橋第一支店
北四川路第二支店
及各省分行・各埠各大藥房・均有出售

之自治籌備處機關而言、㈠核准浙江省黨部省政府會議之浙江省佃農二五減租暫行辦法、交國民政府頒行、㈡任用張嗜仁代理中央訓練部童子軍訓育科主任、㈢函國民政府轉令商標局嚴行取締濫用、徵爲商標、並限制濫用總理遺像爲商標、及以中山爲物品名、以示尊敬而免褻瀆、㈠通令嗣 各級黨部委員不許聯名辭職、否則擯置不理、㈠照撫邮委員會審議、一、給予劉共遺害之張如川遺族一等年撫邮金六百元、追囚立牌交廣東省政府辦理、二、給予遭奸徒狙擊重傷之前上海六區指委兼工會整理委員會委員郭情釗同志二等年撫邮金四百元、三、給予先烈王憲章遺族一等年撫邮金六百元、四、爲先烈鄒容立牌修墓、交上海市政府辦理、（南京八日電）

隴海路車令交還

◎國府訓令第二編遣區鹿鍾麟·石敬亭及唐生智等、責成恢復隴海路政、前扣車輛、應即交還該路局管理、（南京八日電）

哈埠彙聞

◎李振聲准八日起實行警備職權（哈爾濱七日電）

◎中央軍校考察團七日晚南下、（哈爾濱七日電）

湘米尚未弛禁

◎湘米原准五日弛禁、嗣因霪雨破圩甚多、懼歉收、致五日仍禁米出境、（漢口七日電）

平漢路撤銷附捐

◎平漢路漢辦事處奉部令、六日實行撤銷軍事附捐、（漢口七日國聞社電）

召集司法會議

◎司法行政部昨電令各省高等法院院長、即日來京會議、除關於各省司法改良計劃外、尚有重要事件討論、（南京八日電）

◎司法行政部以近時各地方監獄共犯、時有密謀暴動越獄脫逃情事、八日特訓令各省高等法院轉飭所屬嚴密防範、毋稍疎忽、以後如有脫逃人犯、惟該管長官是問、（南京八日電）

國貨銀行明年開幕

◎滬國貨銀行定明年一月開幕、（南京八日電）

鄂省財政會議

◎漢口電、鄂全省財政會議、定十日舉行、各整理財政提案、業經聽者七十餘起、（南京八日電）

賠款會議 討論楊格計劃 日比主張接受 小國多繼英反對

七日海牙電、今日賠款大會討論楊格計劃、日比兩國主張接受之、（路透社）

七日海牙電、晨間在會演說之七國代表中、希臘南斯拉夫羅馬尼亞及葡萄牙四國、皆繼英代表史諾登之後反對楊格計劃之賠款支配辦法、僅法代表希朗與意代表穆斯柯尼主張維持原議、而穆氏演說時、曾嚴詰會中是否欲提議應由財政專家再作第二度會議、因此賠款會議前途、大有風雨欲來之勢、蓋是日最後演說之德代表史特萊斯曼措辭和婉、僅一再聲明德國準備接受楊格計劃爲清理戰後一切未了問題之基礎、並請債權國間迅速商得同意而已、惟此事之同意、衆料恐非一時間事、即消息靈通者而承認對於目下僵局之能否解決、猶有懷疑、至此時之有最後希望、即於英代表史諾登之宣言、據報紙載稱、渠信此事最後當可調解、因德國賠款譬如一餅、其大小已無可變更、目下惟須決定如何剖分此餅、俾人人得當此轡、勿令一人獨享過多、致餘人皆無所得、故極有調處之可能云云、（國民社）

七日海牙電、賠款大會已組織財政股、出席各國各派代表二人參加之、又組織政治股、以英外相漢德森主席、但參加此股者僅法英德意日比六國、（路透社）

七日海牙電、賠款會議政治委員會之人選如下、英國爲外長漢德森與裴浦斯爵士、德爲外長史特萊斯曼與佔領地總長韋爾斯、法國爲總理白里安

知三·二·六·五·十

匪、並任楊敬廷爲豫東

七團調駐周浦、二十八團則仍駐崑山、至來蘇墳

東海慘案後援會請願

東海慘案後援會

城隍山軍警衝突

杭州城隍山

每逢夏令、時疫流行、本園

中宣部談話會 報告黨務問題

中央黨部宣傳部、八日下午三時在中央第二會議廳招待各報記者、葉楚傖主席、報告謂黨務問題、㈠今天中央常會所討論、有一個議案、是關於徵求新黨員辦法、結果交付審查、本來此種手續很簡單、因爲愼重起見、不能不詳加考慮、在過去時期、凡清黨登記等工作、因感於黨員內容之複雜、凡忠實本黨者當仍認爲同志、凡有共產及投機行爲者一律加以淘汰、所以只有黨員之整理、沒有黨員之增加、現在徵求新黨員之目的、不在數量而在質量、必須增加黨的力量、凡入黨黨員、均須獻身於黨、一面要防止反動份子之混入、現值訓政開始、須要多用幾個教師來訓練國民、所以必須徵求黨員、然爲周密起見、不得不再交審查、詳細研究、㈡黨費問題、現在各省各地黨費、多取於各該地省市縣政府、然因之發生許多糾紛者、亦在在皆有、在政府主觀方面、因政費尚多困難、對黨費不無留難、而在黨部主觀方面、只問工作上之需要、不問事實上之有無、各執一詞、所以中央上次常會亦決議了、凡各級黨部經費須呈請上級黨部發給、以免糾紛、㈢今天常會決議各級黨部委員不得聯名辭職、要之只有黨部因你能力不足不用你、你自已不能任意離開黨部、中央意思、認爲聯名辭職、足以影響本身問題、亦足以牽動其他問題云、

要聞

北平公債市況

◎八日公債市、九六開盤二三九、收盤二三三、鹽餘五二、成交七十萬、（北平八日下午六時電）

漢口俄僑 交署質詢德領

◎駐漢德領覆交涉署函、聲明代保護俄僑、白俄不在內、交涉署七日再函德領、詢蘇俄僑民如宣傳赤化、貴領如何主張（漢口七日下午九時電）

錢永銘再辭職

◎浙財政廳長錢永銘、因胃病甚劇、呈請國府省府辭職、未蒙照准、昨又向國府省府再辭職、（南京八日電）

漢中山報將繼續辦理

◎省府決改武漢中山日報爲湖北中山日報、繼續辦理、（漢口七日電）

魯省擬試辦模範工廠三處

◎濟南電、工商廳建議試辦模範工廠三處、一博山窰業、二周村染織、三濟南鐵工、計劃書已經財委會通過、（南京八日電）

厦商會允借十萬

◎厦商會八日議決對省府三十萬劃共借款、允借十萬、（厦門八日電）

美學生團抵漢

◎美學生團到漢、七日游武漢名勝、八日參觀各校及圖書館游藝場、並赴省市黨部歡宴、定九日晚乘鳳陽丸赴滬、（漢口八日下午五時電）

白普仁逝世

◎白普仁尊者於本月七日戌時、在北平六家胡同蒙漢佛教會內圓寂、（北平八日電）

太田下月赴關東任

八日東京電、新任關東長官太田氏、今晨與前任木下氏會見接收一切、定九月間啓程赴任、（聯合社）

荷蘭內閣組成

七日海牙電、荷蘭畢倫白洛克男爵本月三日擬以右翼諸黨組織內閣、但失敗未成、現已組成非政黨之內閣、自任首相兼內部與農部大臣、長外交者、仍爲畢拉資、殖民部一席將屬諸格拉夫、（路透社）

英國失業人數一百十五萬餘

七日倫敦電、七月二十八日止、英國失業者共一百十五萬四千一百人、較上一週增二萬一千四百五十七人、較前一年減十五萬零八百七十一人、惟目下棉業罷工之人除外、（路透社）

齊泊林前夜出發

八日紐約電、格萊夫齊泊林飛船昨夜十一時三十九分由萊克赫斯特出發、作環繞全球之飛行、（路透社）

七日紐約電、格萊夫齊泊林號、於晚間十二時四十五分（按上遠東時刻標準計算）飛過此間天空、其所取航路、無人不知林白線、亦名大圈線、該機於十一時四十二分由萊克哈斯脫海軍航空站上昇、當時天清氣朗、一如人願、目送其出者達三萬餘人、同時軍樂洋洋、歡聲震耳、有一十八歲之童子、思乘衆人手忙脚亂之時、偷登該機、當被巡邏瞥見、上前拘獲、

輕飛機大競賽

七日巴黎電、今日有輕飛機四十七架、自此間出發作周航歐洲之大競賽、以定誰機最適於機主人自駛之用、德機參加者二十架、內有三架爲容克斯全金屬之新式飛機、專備主人自駛、且價亦奇廉、私人易於購致、故最爲衆人所屬目、此次共飛航六千三百公里、第一站飛至巴塞耳、計四百二十三公里、預定全程、須於十三日內飛畢、爲車頗不易、故專家預料與賽諸機中、能於限內飛畢全程者、恐不出三分之一、（國民社）

該機此行約需時十二至十四日、其添加燃料及停泊之時間則不在其內、總計航程爲二萬英哩、其速度則咸望其能爲每小時飛行六十五英哩、最長之一段航程爲自德佛里特利樞海芬至日本東京云、（國民社）

永定河邊一片汪洋 蘆溝橋視察記

永定河水勢、因連日大雨連綿、突於三日漲至二丈六尺、蘆溝橋兩岸堤防、萬分危險、記者於四日晨大雨滂沱中、赴永定河視察、茲將調查詳情紀述於左、

大雨中搶險

永定河在平西二十五里、蘆溝橋在平漢鐵路南、橋長約一百零二丈、永定河務局在蘆溝橋西、自七月十八日金門閘決口後、水勢略趨緩和、河務局督率河務兵民伕、極力堵墻、以防意外、二日永定河上游渾源、及張北一帶大雨、山水暴發、上游水勢驟漲二丈、沿河直下、同時宣化發來洪水、將懷來一帶居民房屋、完全沖沒、二日晚青白口以上山水猛下、將三處洪水、合入永定河、三日下午一時、蘆溝橋河務局長孫慶澤視察河防、驟見三水由遠處流下、高約四五尺、奔濤澎湃、河務局長急令河務兵鳴鑼搶險、一時緊集者四千餘人、分批搶險、由上游沖下人畜樹木電桿甚多、屍身約有五十餘具、狀極可慘、下午二時水漲至二丈六尺五分、已沒橋洞、幾與橋平、河務局長孫慶澤、一面電省府告急、一面督飭民夫搶護、晚四時在下游金門閘南二段、衝壞一丈有餘、填上隄土牛、下用柳樹護隄、但水勢甚猛、離隄有三四尺時、突將柳樹沖去、河務兵三名被水沖去、因諳泅水術、未致隨波逐流、是時蘆溝橋上游已將北隄沖去一段約二丈餘、上段防守段長夏鳳桐、急督員工搶險、是時大雨如注、人皆赤身工作、如水再漲二尺、則兩隄俱決、至三日夜內十二時、水勢稍落、蘆溝橋已將橋基露出、至四日晨二時、水落至二丈零一尺五分、當兩岸搶險時、居民老幼婦孺均登屋頂、少壯者或攀登樹梢、號哭之聲、聞數里、而搶險民夫、以防隄五晝夜未眠、爺因念其家中父母子女、多有棄工潛逃者、以致四日晨河防危險萬分、

泥水中難民

四日晨六時、乘平漢車到蘆溝橋、出西便門後即遠望一片汪洋、高約丈餘之高粱、僅露其穗、沿途難民攜老扶幼、逃至鐵路附近約三四百人、到蘆溝橋車站下車、時大雨如注、居民又恐隄決、紛紛逃至蘆溝橋城、同時河務局人民護隄、獲險方法、將柳樹鋸下、拴以大繩、放於隄上、隄上并置土牛（土泥所作）及麻袋等物、較水面高約一丈有餘、所有蘆溝橋一帶防隄較高、河水色如黃醬、蘆溝橋以上水流過猛、擊浪約五六尺、水鳴如吼、水擊蘆溝橋上、飛起水花約六七尺、蘆溝橋西有分水堤、將河身之水、宣洩於該地、轉入南岔河、但南河岸水勢不定、忽見河底、忽深數丈、據該地土人云、南岸決防、每多由此處、土人稱該處河水爲「渾無定」愚民於水漲時、有數百人至堤旁祝禱、謂「大王爺請你往南走吧、本村決給你唱戲還願」、言時跪泥水中、叩頭不已、狀至可憐、記者由蘆溝橋往南、視察南三段、該處堤身較爲堅固、堤旁有龍王廟一座、人民前往燒香者甚多、該廟看 人謂永定河水、不論多大、不能沖過龍王廟、土人亦頗信之、南二三段一帶河水、較上游稍緩、但不能望見對岸、因河身寬約二三里、該處水深二丈〇一尺、搶險河務兵民夫、仍在雨中防堤、並由北岸運往麻袋甚多、居民大半逃往長辛店避難、南三段下堪民房、則已被大水沖去、僅留頹垣二三尺而已、十時折回蘆溝橋、時橋下沖來一四五歲幼童屍身一具、鄉民往觀者甚衆、移時河內帶有由上遊沖來電線桿數根、及四方棹一張、鄉人能泅水者即跳入河內去撈、吾人視之、勢甚危險、而鄉人在河水湍急中獨能往來游泳自得、蘆溝橋西端有一望月亭、傳該亭爲明嘉靖時所建、亭內置一石碑、上書蘆溝曉月、實爲清乾隆帝所書、蘆溝橋西二百餘步之分水堤橋、全身爲木質、底爲石墩、下有水標尺、該地隄工甚固、無危險形勢、

玉皇頂倒塌

另訊西山一帶、爲北平西郊有名勝地、尤以香山及其附近、每屆夏令、遊人前往避暑者至夥、香山之東、將近山頂處有寺院、極整潔寬敞、名玉皇頂、天然幽靜也、今夏有北大學生郭登鰲、師大學生成啓宇、朝大學生陳羽冥者、相偕在該處、賃療養院病室清養、移住逾月、近復有郭等友人南開學生楊廷禔前往遊玩、詎三日上午、大雨如注、繼續三四小時、時郭等三人在室內閑棹自理食事、（獨楊在室外）忽聞轟然一聲、響音劇烈、乃屋後山上崩坍二三十丈、山石泥沙與之俱下、郭成二人急奔出室外、陳當即仆倒在地、頃刻間一大頑石、穿屋頂而下、破牆滾至山下、隨大石而下者、爲碎石泥沙之類、彼等住室扑壞大半、斯時山洪暴發、山道上水深數尺、及至傍晚雨止、始將陳從室內救出、僅足部略被擦傷、遂相偕至北新村友人處借宿、前昨兩日、陸續入城、臥郭等衣物埋於敗屋中、損失不少、療養院方面、已爲另賃屋舍、俾能住滿暑期、

古城返照記（二七九）（老漢）

版權所有 轉載不准

次日召見、又把此事一一奏聞說··門包就要四百、王爺該要多少、這不過求見一面、若只是求差營缺、這不知如何婪索呢、西后聽了只是微微歎氣、蹙眉不語、弈光恐老高入軍機、連夜運動別位大臣宮裏太監合力阻難、大那些大臣太監對於高老三卻也有些畏忌、大家幫弄著、老高的軍機、總算沒有成功、但是老高並不打消他的勇氣、依然在外面查訪慶袁公司的買賣、預備動手、弈光是肉跳心驚、坐臥不寧、只得親筆寫信給開士說、先前匪棊雖然可惡、還顧些面子、現在高某橫衝直撞、聖眷又在匪上、若不早早設法、我輩皆無立足之地、那知開士的回信、卻抱樂觀、大致是請王爺但放寬心、愈是橫衝直撞的人、愈容易對付、機會一到、只須略施小計、管教他明槍容易躲、暗箭最難防、弈光心裏才略爲寬舒。

過了數月兩廣的電報到京、土匪又鬧起來了、新軍還蠢蠢欲動。總督周福已是八十歲的老頭兒、到了戲台上、他的扮相或者與渭水河姜子牙差不多罷。正是老頭兒玩火熨兒、有點支持不住了、連電告急、西太后對於廣東是特別注意的、恰值袁開士因事進京陛見、便叫他同各軍機一同進見、說到兩廣的警訊、西后道··周福這個人、怎麼這麼沒用啊、兩江辦不了、才把他調閩浙、你們大家替他求說、面子太不好看、念他是個老人、把他又調兩廣、現在你們看糟不糟啊。不還是那塊地方麽、怎麽高春階在那裏就辦得風平浪靜、周福這個老奴才做了幾個月就鬧的手足無措呢。弈光不敢多言、只把眼睛望著開士、開士心靈手敏、又是好機會到了、便叩頭道··臣叨蒙聖恩、具有天良、不得不據實奏聞。周福是臣的親戚、向來狠能辦事、弈光爲他跟李鴻章多年、著有勞績、所以才一力保舉、不過近來上了歲數精力實在來不及了、不如叫他回家休息休息、兩廣地方土匪既多、革黨又常常圖謀起事、關係實在重大、高春階任事勇敢、熟路輕車、似乎還是叫他去鎭壓方保無事、這是臣一點愚見、還求太后聖明裁奪。西后沉吟片晌說··你且退去、我斟酌斟酌。她的意思、是要把老高叫來商量商量、誰知老高忽然害起病來、一連幾日請假在家不能出門、兩廣的電報又如雪片而來、據說有一半是「北洋造」——可不是龍圖——弈光便運動著陸川林等一同奏請、西后只得降旨、把周福開缺、命高春階仍爲兩廣總督、又派人看視春階速速入見、春階得的時症、服了幾帖藥也就全愈了、聽說仍舊放了兩廣、有些莫名其妙、到了進見謝恩、西后道··我本打算留你在京、無奈兩廣地方鬧的狠利害、非你不可、他們大家都這樣說、你且去罷、事情停妥、再回來也好。春階方才明白又是公司的把戲、但是旨意已下、料想不能立時唱個「原令追回」、只得領旨出宮、回到家裏、好不氣悶、接著便有內旨催他快快出京赴任、只得帶著手下人先到天津、就擱了幾天、趁輪船到了上海、以病爲詞、就不肯往前走了、他想廣東的事情、倒沒有甚麼大不了、但是他們既成心與我作對、隨便找個小過節說幾句閒話、就可以給我下不來。老太太慈眷雖還不錯、爭奈老匾去後、朝中全是慶袁一黨、羣飛刺天、終究要上當、不如此間小住爲佳、於是老高就暫作海上寓公。京裏的西太后既惦記著春階的病、又掛念廣東的事情、……

隴海路韓莊劫車 匪犯二名在開封西關拿獲 解送警備司令部執行鎗決

開封通訊、七月三十日隴海路第三次列車開至韓莊以西、突有土匪數名、迫令停駛、搶去車上財物甚夥、警務第二分段段長白慶祥聞訊之下、當即親率幹警四名、馳赴該地緝拿、惟是遍查附近村莊如廟武莊·東西網籃·南北底·王福等處、均無踪跡、巡至開封西關、忽見兩人、運貨進城銷售、形跡可疑、即上前盤訊、言語支吾、遂連同貨物帶回鞫訊、據供一名馮光照、一名張伯羣、曾於三十日在韓莊站封車、所運貨物、即是由火車上搶封得來等語、白段長以案關重大、當即備文解送警備司令部訊辦、覆供同前、遂於三日上午十時、綁赴車站執行槍決、茲將布告錄後、爲布告事、案據開封隴海路警務段送來封車犯馮光照、張伯羣等二名、經研訊供認七月三十日在韓莊站以西搶劫貨車、被警務白段長拿獲不諱、查搶劫貨車、破壞交通、爲害商旅、實屬罪大惡極、若不處以極刑、殊不足以息盜風而維路政、除於本月三日亦將該犯馮光照張伯羣等二名驗明正身綁赴車站執行槍決以昭烱戒外、合行布告週知、

蚌埠各界反俄運動

蚌埠各界反俄運動大會、六日上午九時在市南八畝園舉行、到場參加者、有第六路特務團、六路總部政訓部、十師政訓處、公安局保安隊、市公安局、市政籌備處、總商會、總工會及各機關團體百餘處代表、合計三百餘人、六路總部政訓部主任耿廷楨爲臨時主席、報告開會宗旨、次十師政訓處主任鄧文儀商民協會代表彭琢如通俗教育館館長席鳳閣總工會整委會代表耿慰農等、相繼演說、至十二時始散會、

金樹仁電告防俄

金樹仁昨由新疆致電中央及外部、略謂、西北邊防、所關綦重、自中東路問題發生、新疆與俄境接壤、防務自應加嚴、對於蘇俄宣傳共產、尤當力爲防範、樹仁已一面飭令新省各部隊嚴固邊圍、當此中俄交涉正在進行之際、所有新省與蘇俄關係、除正當自衛外、仍維持新省對蘇俄過去感情、萬一蘇俄狡焉思逞、不惜破壞東亞和平、悍爲戎首、樹仁當遵中央命令、率我健兒相與周旋、藉慰黨國付託之重云云、

李石曾兼任北大研究院長

教育部長蔣夢麟、昨日電李石曾云、北平國立大學校校長李石曾先生勳鑒、本日行政院會議通過北大學院、改爲國立北京大學、第一師範學院、改爲國立北平師範大學、北大之研究院、改爲國立北平研究院、將北大之藝術院、改爲國立北平藝術專科學校、又根據大學組織法、無藝術院之規定、決議、除由部函聘先生兼任北平研究院院長外、並由部派陳大齊暫行維持國立北京大學校務、張貽惠暫行維持國立北平師範大學校務、又部令由該校各學院長輪值、任期一年、其先後以大學組織法所列之各學院次序爲準、聘函及部令、即分別郵寄、並祈分別轉達、始終維護、是所盼企、

張萬慶 豫省臨時剿匪總指揮

開封通信、韓復榘以豫省土匪猖獗、各縣民團又散處四方、未能合力剿辦、必須遴選專員指揮、以資統率、特委張萬慶爲河南全省臨時剿匪總指揮、並於日內通

知三・二・六・五・十一・各總指揮知照、張奉令後、即於八月三日在汴就職、當令三路軍騎兵第一旅開駐漢平路駐馬店、五十八旅展書堂部開駐周口、以便剿匪、並任楊敬廷爲豫東民團軍總指揮、彭錫田爲豫南民團軍總指揮、常好仁爲豫西民團軍總指揮、業已飭令分別出發剿匪、

◇◇◇◇

無錫

委派各區實習區長

縣政府奉繆民廳長電令、核委各自治區實習區長、限於八月十五日以前、組織區公所等因、玆已正式發表、姓名如下、第一區（無錫市）錢鍾亮、第二區（景雲市）朱承洪、第三區（楊名鄉）張光第、第四區（開原鄉）朱鑣、第五區（天上市）胡仲芳、第六區（天下市）蘇文彬、第七區（懷上市）趙鴻賓、第八區（懷下市）杜錫楨、第九區（北上鄉）蔣執中、第十區（北下鄉）袁詠裳、第十一區（南延市）郁映森、第十二區（泰伯市）屠克強、第十三區（新安鄉）朱正心、第十四區（開化鄉）王復初、第十五區（青城市）袁士魁、第十六區（萬安市）張宗圻、第十七區（富安鄉）楊仁溥、

組織抑平米價委員會

現當青黃不接之際、米價飛漲、民食維艱、前經滬錫米商領袖在錫開會、議決限制米價辦法、迄未見諸實行、而私自高抬米價、及偷運出境者、日有所聞、因此連日米價、又見繼漲增高、據調查所得、現在錫縣存米、計僅三十萬石左右、倘長此私運出境、來源不能疏通、恐秋間將鬧米荒、民食前途、殊堪殷憂、縣政府有鑒於此、玆特發起組織抑平米價委員會、定於八月九日下午二時、召集縣黨部、公安局、縣商會、及米豆業公所代表開第一次會議、討論辦法、一面由縣令飭米豆業公所、負責執行滬錫米商聯席會議議決案、每石不得超過十二元五角、以維民食、

有傷女屍案眞相

本月五日、通惠路後祁街小張巷溝內、發見有傷女屍一具、經地保報縣相驗、驗明確係生前受傷死後之棄屍該處、惟迄今多日、尙無屍屬認領、業由縣政府出示布告、連同死者相片、招尋屍屬、消息傳來、死者實係天下市人、前夫劉姓、不甚和好、三年前結識北塘三里橋徐耀先飯店堂倌劉阿大、公然往來、實行同居、死者則攜女在周山浜某絲廠工作、嗣後劉阿大失業、死者漸與冷淡、本年四月間、又由楊永芳之介紹、轉嫁廣勤區丁村頭道士吳雲根爲妻、其前夫得有身價六十元、過門後尙屬相安、惟其姘夫劉阿大、因旣失業、又失戀、常往其後夫處吵鬧、有時死者爲敷衍起見、亦偶與阿大出外開房間奸宿、本月四日晨間、劉阿大又至死者後夫處、與婦同出、詎竟一去不返、翌日、即發見屍體、昨日縣政府根據報告、派法警四出緝拏兇手、並飭拘有關係各人、劉阿大早已遠颺、僅傳死者後夫吳雲根、及其次女榮貞、店主徐耀先李錫榮、房主孫金奎周錦文等、一併帶案、夜間由董承審員開庭研訊、一面仍飭警嚴緝兇手劉阿大務獲到案究辦、

蘇州

虎邱盜刦被獲

八日五時、虎邱七都二十二圖鄉民周定貴家、突有短衣盜匪六名、破門入內、刦去現洋十餘元、鄰村農民聞警圍捕、追獲正犯李金生一名、解送該管陸墓市保衛團後、供出同黨王金生、住居橫馬路六號門牌、乃報告縣公安局、派員會同四六分所、將王捕獲、於下午三時、併解縣公安局訊辦、當時尙有一盜、因鄉農追捕過急、躍河圖逃、致遭溺斃、已由地保報告法院蒞驗矣、（一說周係行經虎邱白楊浜地方、遇匪攔刦、當被鄉民捕獲李正海・趙水生兩匪、又一匪名李金水、躍水圖逃、以致溺斃、）

駐軍調防消息

駐蘇十四旅、現定十日開拔離蘇、所駐上海浦東春江碼頭招商局內、二十七團調駐周浦、二十八團則仍駐崑山、至來蘇填防之軍隊、則爲現駐滁州之第六師十八旅（旅長邢震南）三十六團一三兩營、昨（八日）日已有團部副官尹錫和、政訓員方漢城、來蘇接洽、隨帶兵士三十名、來蘇佈置、並悉十八旅旅部及三十六團第二營、則駐無錫、

常州

假借拒毒索詐　吳澤民被押

武進拒毒社同志分會主任吳澤民、近日假借編輯拒毒週刊名義、向城鄉土販煙戶私吸各戶、勒索補助費甚鉅、七日下午八時許、吳又偕同社員楊勇賢余正平等、到本城西下塘土販陳杏生家、索詐一千四百元、僞稱到縣黨部縣政府代爲設法不檢舉、不搜查、與縣黨部幹事顧無畏說妥運動費六百元、縣政府許科長三百元、本人拒毒社補助費五百元、陳杏生假意招待、一面承允付款、一面派人密報縣黨部、詢問並無其事、顧無畏隨時到陳家隔壁、竊聽吳澤民等索詐屬實、旋即報告公安一分局、派警前來、出面將吳等三人、連同告發人陳杏生、一併扭送一分局、當時並在吳澤民身畔、搜出縣長章烈名片一紙、一分局長李宗綱、因事關索詐、已於昨日上午十時許、備文解送縣府、旋經承審員陳英、將原告陳杏生、證人顧無畏、被告吳澤民、楊勇賢、余正平質訊、諭令吳澤民發押、楊勇賢余正平兩人交保候傳、

太平鄉刦案迭出

武進太平鄉第十二村（原名官莊上村、）於本月二日夜間十時左右、突來盜匪八九人、口操土音、手持槍械電筒、翻屋入農民楊炳賢家、開槍恫嚇、事主均於睡夢中驚醒避匿、該盜等任意搜刦、約有三小時之久、將銀錢衣服首飾等物、刦掠一空、盜匪並欲牽去耕牛一頭、於黑暗之中、牛不肯走、乃舉槍將牛擊斃、共被刦損失約計五百餘元、搶刦時、適値雨後、路上有盜匪足跡可認、事後事主邀集鄰右跟踪追捕、盜匪係向離村半里許之渡船頭下船逃逸、旋即報告鄉政局長孫懷珍、於七日午後到縣報案、委從政鄉運村鎮公安第五支局長周振華、前往踏勘、

南通

第七旅即將到通

駐蕪湖新編第七旅、奉令移防南通一帶、全旅乘江天輪將於九日晨開抵天生港、陳縣長石公安局長於七日邀集各界開會、推定總商會等九機關、合組臨時軍事接洽處、旅部設在西寺、城廂駐一團、平潮白蒲駐一營、如皐駐一營、海門駐一營、旅長李奇、已電縣府公安局、代僱船隻備用、

軍警嚴緝共黨特派員

軍警探悉共產黨通如海啓泰靖六縣特派員范森、在境內秘密活動、刻正嚴密訪緝、

揚州

十八帮鹽船反對輪運

十二圩十八帮公所、因近有明記鹽號突然呈辦鄂岸輪運、破壞帆運、影響江船勞工生計、當即電請財部鹽署維持、並推代表唐岳峰段志周吳松坪王石公等七人來揚、赴運署請願、適張運使赴京公幹、由沈科長接見、允予轉達來意、代表辭出後、復與該號揚州經理交涉、請即停繳輪運稅款、現該代表等組設辦事處於三義閣、爭持四岸帆運規例、

鎮江

教部委查常熟教育糾紛

常熟教育糾紛、民廳前已派委黃次山赴常澈查、返省復命、七日教部特委盧專員來省、至民政廳詳查是案情形、由繆廳長接見、對於此案經過、談論頗久、聞盧認常熟縣長衛彬、未經呈報中央大學、擅自解散教育局罷工人員、殊屬不合、將以此復教部核奪、

東海慘案後援會請願

東海慘案後援會、推五十一縣代表晉京、到中央黨部各處請願、並在京招待新聞記者、報告慘案發生之經過、七日又赴省府請願、値鈕主席外出、由秘書接見、答以省府對此、早經注意、玆接諸君詳細報告、即轉陳主席、從速辦理云、

松江

澈查白晝越獄案

松江縣監三日白晝越獄一案、經縣政府呈請高等法院核辦、聞已令飭該縣長將代理典獄員葉雋衡、看守所長朱煥章、所丁曾雲亭一併收押、聽法院澈底查究有無放縱情事、

野鷄窠發生盜案

松江金山毗連之野鷄窠地方蔣福忠蔣友忠兩家、七日夜被盜行刦、並刀傷福忠之子頗重、業已報官飭緝、

江陰

揑名郵信意圖誣陷

縣長申丙炎前日接得由郵局寄來一信、具名徐某等三人、內述小虹橋南河沿素業蒸飯之夏阿保子錫榮、（壁一右足）任西鄉匪黨通訊之職、頭上有傷疤、係暴動受傷等語、申縣長據函後、遂轉公安局長張□泉、於六日午後飭警將夏父子兩人拘局、在其家內搜出漢口協泰公司土行木戳一個、包土紙一張、訊據錫榮供稱、素未至鄉、常做棕簞、頭上傷疤、係騎腳踏車跌傷、惟前次陪同友人醫癩病、至夏港二次、土行木戳、我不識字、在北外拾得等語、訊其父供詞相同、張局長察其行爲、不類通匪、恐係仇人揑名信件、意圖誣陷、即請示申縣長交保釋出、

如皐

郭園綁票案在常熟破獲

本縣郭家園地方被匪擄架男女八人、玆探悉在常熟破獲、該匪將人架至船後、即開往龎家橋竄入常熟境內、其時適爲通常會剿桑匪之軍隊警見、喝令停止檢查、該船不服檢查、軍隊知非善類、即施鎗擊、匪亦還鎗對抗、當場格斃匪徒數名、生擒十數名、餘匪逃逸一空、綁票全數在船中查出、內中僅有少婦一口在途抱子投江而歿、餘均無恙、

季家園盜刦傷人

栟茶蔡家樓向有海盜盤踞毗連之岔河、居民驚惶異常、忽於一日晚有土匪四十餘人、大半塗臉、在南鄉季家園地方搶刦左姓家銀錢什物、約數百元、並傷事主、揚長而去、左氏恐匪懷恨、未敢報案、

湖州

重兆潘樓擄刦巨案　陳雲軒老妻被綁　潘樓刦五十餘家

重兆　湖城東南鄉重兆地方、有陳雲軒者、爲雙林四鄉之首富、二十年前、陳曾被巢湖帮擄去、乘機逃回、前年冬季、又被匪百餘人、將陳巢兩月之久、用去多金、始將肉票先後放回、本月五日夜間、重兆忽又來匪船三艘、身穿衣軍服之盜匪約六十人、各持木殼槍快槍、蜂擁上岸、即奔陳雲軒住宅、其時陳家已閉門安睡、匪等攻打陳門、至三小時之久、始行破門入內、匪問陳雲軒何在、陳之家人答在城內、匪等當即搶刦、臨行復將陳妻金氏、年已七十八歲綁去、並將張姓之妻、及林某之子、皆被綁去、衆匪開船向東北而去、陳家被刦金銀衣物、約值二萬元、事後呈報吳興縣政府請營救肉票、緝捕盜匪、

潘樓　本城東北太湖邊潘樓地方、六日上午九時許、突來匪船五艘、盜匪百餘人、各持快槍木殼槍上岸、該處民人見狀相率閉門、匪衆分隊向民家一一搶掠、歷三小時之久、被刦者五十餘家、臨行時將吳少森之子、及吳某之新婦一併綁去、匪開槍擊傷藥店主葉梅生、及吳子卿之妻母、據云此等匪徒、即搶重兆之盜匪也、因在途又遇太湖之盜、所以合併同刦潘樓云

杭州

城隍山軍警衝突

杭州城隍山駐有公安局一區二分署第七分栅、昨晨六時許、忽有未帶符號身穿灰色軍衣手持刺刀之士兵三十餘人往該栅、將巡長袁勳、不問情由、大加凶毆、並將戶籍冊門窗等件均被搗毁、其時該栅警察人數頗少、祇得避讓、該兵士等搗毁後、若無其事、至城隍廟內休息、該栅警察、即電知分署及公安局、軍警聯合稽查處、省巡察隊特務隊、派隊趕來、該兵士等聞訊已不知去向、即經查詢、始知保安處特務第二營三連士兵所爲、原因爲日前有兵士在山行爲不檢、被該巡長勸禁不聽、即電警署派警前往、該兵士見有援助、揚長而去、現乘機到來報復、旋由該營毛排長赴栅聲明、今晨由丁排長帶隊至城隍山行軍工作休息、不知何故發生衝突、表示歉意、即由該署電知二營鄺副官、該營即派三連連長丁國興赴該署表示道歉、肇事兵士已看管嚴辦、對於毆傷之巡長袁勳、係左脅微傷、已經醫治、不甚危險、一場衝突始了其事、

金馬號飛機抵杭

此次由廣州飛抵南京之金馬號水上飛機、八日上午八時二十分、飛抵錢江、參觀西湖博覽會、在錢江中歡迎者不少、省府及博覽會擬定今晚歡宴、

嘉興

游巡隊赴烏鎮剿匪

第二區水警區署、近據探員密報、嘉湖交界之烏鎮方面、到有大股土匪滋擾、擄人勒贖、已有四家之多、趙區長當飭游巡隊王隊長、召集全隊官兵、於七日晚、開出巡船十五號、馳赴該地截剿、

監犯李應龍病斃

嘉興第三監獄羈押盜犯李應龍、係由桐鄉縣政府判決一等徒刑十五年、於本年三月間、解禾寄押、現於六日病斃監內、已由典獄長報明地方分院、派員檢驗、委係因病身死、塡格收殮、

平湖

函請法辦巡船長警

乍浦汽輪於前日下午、由嘉興回平時、帶有第九隊水巡船一艘、行至本城西門外、因有一部分乘客上岸、須停靠碼頭、暫將該巡船解纜、詎後來開放東門時、正欲繼續拖帶、該船長警忽出槍恫嚇、聲勢洶洶、將竹篙木棍向輪上亂打、並將帳房吳鶴仙及船員一名捕去、嗣經某君竭力交涉、始得釋出、聞縣執行委員會得悉後、以該船長警如此行爲、實屬有礙公安、業於昨日下午開會決議、函請隊部、從嚴法辦、

廣東種德園老藥局

每逢夏令、時疫流行、本園監製各種夏令藥品、均揀選上等藥料、精密製煉、故能效驗神速、有起死回生之功、正合慈善人家採購施送、玆將藥名、略列如后、

霹香痧氣　八寶紅靈丹　時症白痧丸　霹香臥龍丹　諸葛行軍散　十滴痧藥水

外埠函購、原局回件　備有丸藥全集、函索即奉　總發行所上海河南路中

蕪湖

迎運劉部來蕪

五十六師奉令移防皖南、六日已由劉和鼎師長、率師部由合肥開拔、駐蕪一六六旅司令部、特派副官張廣厚、押運鎔昌・武襄・昌明・巢湖四小輪、拖帶平安吉安等拖船四隻、駁船二十隻、前往施口迎運、今晚或明（八日）日准可到蕪、至該師抵蕪後、師部司令部、即設立舊鎮署內、炮兵營則分駐河南岸興國寺禹王宮一帶、原駐鎮署之一六六旅司令部、七日下午已遷移江蘇會館內、又該師一六八旅桂振遠部、現亦已由六安開始輸送、一星期內當可到達、

派兵開往繁昌

五十六師一六六旅司令部、以開赴繁昌剿匪之第七旅部隊、業已調回蕪埠開赴南通、而繁昌匪氛、尙未肅清、七日特派三百三十一團張茂松團附、率領第一營步兵三連開往繁昌、繼續剿匪任務、

連日鎗決匪犯

五十六師一六六旅司令部近在各處獲到大批匪犯、訊據供認結夥搶刦不諱、連日已槍決丁長軒・駱正明・丁客義・李懷清・李世玉等多名七日又續槍決迭次綁票勒贖、及在蚌埠懷遠交界處攔刦長途汽車之著匪王新中梁振新二名、

通匪徒處徒刑

五十六師一六六旅司令部日前捕獲巡士孫明高、帶部訊問後、供認坐地分贓通匪不諱、七日晚特函公安局派員前往會同審訊、該局旋派司法課員高士杰、前往旅部、當將孫犯提出訊問、仍照前供直認不諱、業經旅部判決有期徒刑十年、今日已送第二模範監獄執行、

蚌埠

鎗決匪犯六名

第六路總指揮部於七日派隊將公安局呈解之綁匪馬雲太陳虎章朱祥璧任兆勝及窩主王宏金閆姜氏（女）、綁赴橫鐵道西刑場、執行槍決、六犯俱皖北靈璧縣人、

上海搬場公司

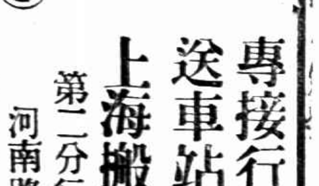

專接行李送車站　車租每時四元　隨帶搬夫四名

上海搬場公司第二分行

河南路橋堍　電話一八八七七號

消暑解渴　菓子露　價廉物美

本藥房發行各種新鮮菓子露、味美而與新鮮菓子無異、價値甚廉、且合衛生、當玆炎夏酷熱、飲後暑氣頓消、口中如時含鮮菓不覺燥渴、一瓶可飲數十次、他種消暑品殊無如此便宜也、曷來一試、

▲價目大瓶洋五角小瓶洋三角

上海四馬路山東路口

太和大藥房發行

上海愛多亞路廣西路角

治咳專家　唐拾義　防癆久咳丸

每瓶一元　世界各埠均有經售

趙女士披閱報章

陳振勳疾病告愈

又是嬰孩自己藥片呈功之一證

趙女士字荷香　係廣東斗山圩仁卿女校教員陳振勛即彼之令郎至於女士如何披閱報章振勛如何得救請看趙君之來書便知分曉趙君云「小兒振勛原頗强健後因頭部生瘡數月遂致身體日弱而黃肌瘦疾病常生深以爲憂及閱報知嬰孩自己藥片之功乃試投之未及一瓶各症漸退無何胃納激增瘦弱之軀忽轉而康壯矣」

嬰孩自己藥片統治小兒胃弱食積　腹痛　泄瀉　便秘　嘔吐　痰厥　傷風　蛔蟲　出牙等症

價目每瓶大洋六角六瓶三元郵力在內遠東總發行所上海江西路六十號韋廉士醫生藥局各藥房均有出售

上海銀行公會會員

四明商業儲蓄銀行

本銀行開設以來歷有年所總行設在上海北京路並設分行於寗波漢口等處其他各大埠均有委託代理機關專營商業往來各種存款儲蓄存款各項放款以及貼現等一切銀行業務無不手續簡捷誠信優待其有特別存款儲蓄可隨時面議並備有新式保管箱庫專爲顧客租藏貴重物品印有詳章函索即奉如蒙惠顧無任歡迎　德律風號碼營業室中央（六九三八）經理室中央（六九三九）夜間休息室中央（六四〇〇）

中國通商銀行總行廣告

本銀行創始前清光緒二十三年招集商股資本額定規銀五百萬兩實收規銀二百五十萬兩專營定期活期往來各種存款抵押信用各種放款及匯兌等一切銀行業務本埠南北市分行及外埠分支行營業各處均備有手續便捷利息優厚印有詳章函索即奉如蒙惠顧無任歡迎　上海黃浦灘七號　電話總經理室一〇二七八　營業室一六二三八　會計室三七七三　一〇一〇五

十八年八月九日
第七百五十五號

時報 Eastern Times 新光

湖州重兆陳雲軒家被擄刼　潘樓搶五十餘家

大水災

東明縣境黃河決口　北運河水漫過堤
項平津汽車道沖毀　永定河決口總計
二百七十餘丈　平綏路電報亦斷　潘
陽東郊水淹

回國未久之建築公司經理錢少屏　突遭匪綁

北平市民反俄大會一瞥　宋致泉
①電車公會會員參加

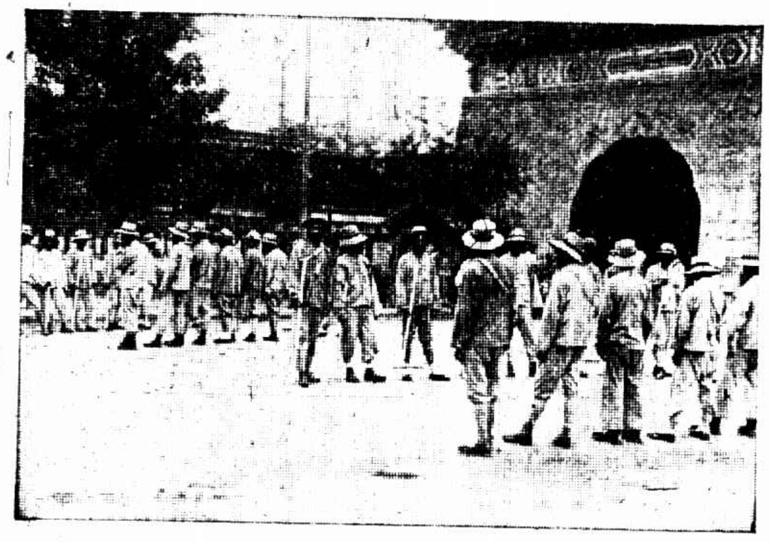

②天安門開會時之維持隊

③北平大學醫學院醫光社救護隊之看護及救急設備

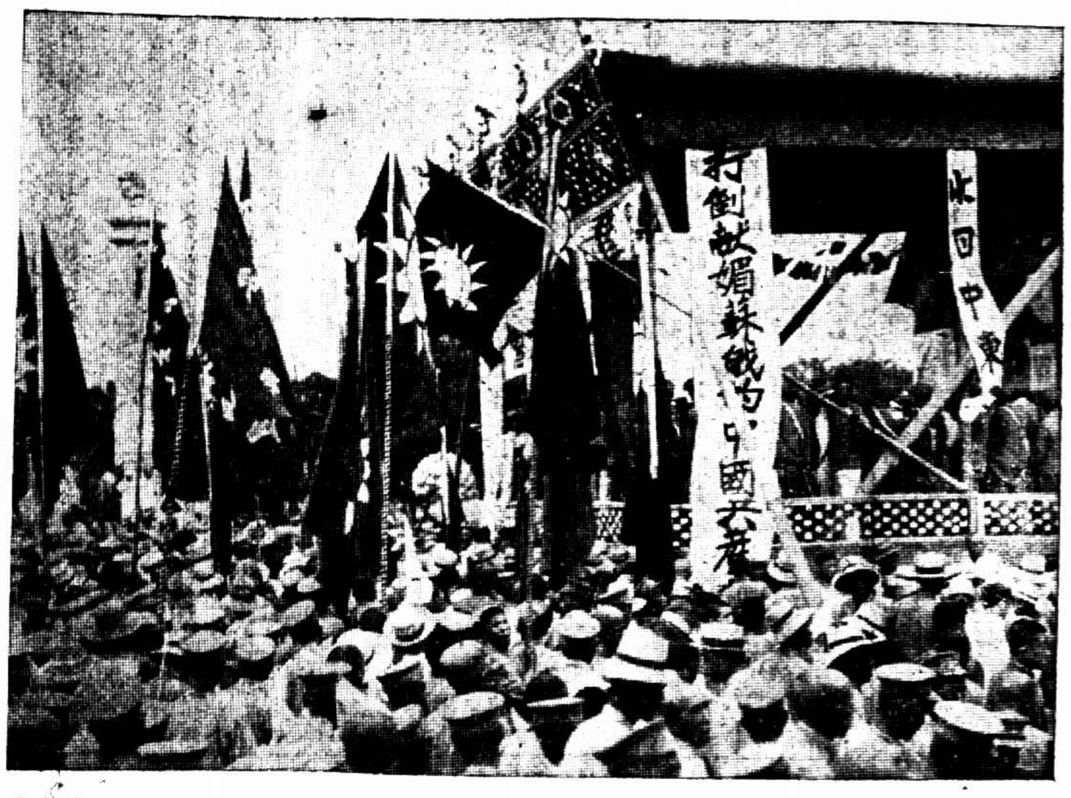

④主席台前

⑤主席團張明經致開會詞

6參加大會之婦女協會會員

A glimpse of Anti-soviet Mass Meeting, Peiping ① Members of the Tram Car Union took part in the meeting. ② Troops maintaining the order in Tien An Men. ③ Nurses of E-kung Society of the Medical Department of Peiping University ④ In front of the chairman's platform. ⑤ Mr. Chang Ming-chin addressed the meeting ⑥ Members of the Woman's Union.

江北海盜桑海珊投誠後復被捕押解蘇　程叔年

A pirate of Kiang-pei Song Hai-san was again imprisoned after yeilding.

雲南省立各中學校長歡送教育廳長盧晉侯博士赴京公幹　黃警頑贈

A reception was given by the president of Yunnan Provincial Middle Schools to Dr. Lu Tsin-hon, chief of Bureau of Education, who was starting for Nanking.

阿非舵藥皂

為療治及預防一切

皮膚病之特效靈丹惟對於夏令

熱痱

更奏奇效

愛迪生氏曾在此木製小屋中作第一次之發明現此屋已供福特氏作博物館用圖示福特氏偕愛氏（中立者）相將進屋

Henry Ford for his museum has acquired the little wooden house in which Edison made his first inventions. On the picture we see the motor-car manufacturer handing the old inventor the original key to the house.

法國多露天學校圖示某校教員在露天教授體操

In France in several places open-air schools have been introduced, in which, of course, first of all gymnastics are carried out in the open air The picture shows the pupils, excersises which are attended by a number of the school-authorities.

龍套人語

(七八)

時報版權不准轉載

十五　龍稚蕭急來抱佛脚　羊慕諸臨去送秋波

繁春煙景、也算是客中一樂。這天子明午飯過後、日長人困、信步踱出房來、在花臺邊遊走一回、身子有些疲倦、想叫伺候書房的書童、掇個凳子來坐坐。那書童名叫史利、平日伶牙利齒、勢利不過、這天正和看門的二爺拌過嘴、餘氣未息、骨多着嘴、哼小曲兒、聽見師爺呼喚、理也不理。子明再喚一聲。史利回過頭來、斜着眼道：「什麽事？」子明道：「替我掇個凳子來！」史利鼻子裏哼了一聲、慢慢的回道：「師爺要坐地、只好請到房裏來。這書房裏的凳子、主人吩咐過不許掇到外面去、恐怕丟失。」子明怒道：「胡說！我現在這裏、怎麽會丟失凳子？還不替我掇來！」那史利索性別過頭去、面對着牆壁、好像另外和一人說話一般、冷冷的道：「啊呀呀、好大的氣勁、我再不掇去、怕要殺我的頭了、有這麽大的威勢、怎不去做官做府、卻在我們公館裏當一名師爺。也和我們一般、不過你是坐着的、咱們是站着的、其實一樣混碗飯吃罷了、也值得這般張致。」子明素來受盡了這勢利書童的奚落、今日又聽了這一派話、實在心頭按捺不下。不過回心一想、寄人籬下、原是自取其辱、和這些小人們還計較什麽、嚷鬧出來、倒給人笑話我沒有容人之量。想到這裏、便憋着一肚氣、自在花前立定呆看、不再去理他。可惡、那史利這時不知在那裏找出一張既破且爛的凳子來、雙手掇着、在子明身後用力一頓、磞的一聲、頓在地上、冷笑道：「師爺請坐罷！師爺眞有坐冷板凳的好工夫、整天的坐不厭、看看花、還要坐上一回。皇帝家當年考試、若是考的坐功、師爺怕不是穩穩的一個頭名狀元。可惜不考、所以師爺還是師爺。」子明聽了、怒不可遏、想要着實叱罵幾句。話到口邊、又縮住了、氣憤憤地坐下。那史利又指着花兒、換了副皮笑肉不笑的面孔、說道：「師爺看這花兒開的眞好、走遍南京城、也找不出第二家。師爺總算有福、要是在師爺家裏、那裏看得到這種好花？怪不得師爺高興、這花有名的叫做富貴花、如果種在師爺家裏、也長不大、開不出花。不要看他是草木、眞有靈性的。」子明聽得、氣破胸脯、再也坐不住、冷笑了聲、立起身來、往房裏便走。尋思之下、覺得再留無味、便決然寫了辭書、叫人送達。龍稚蕭也不甚挽留、任其自去。皆因那時的教書匠既無墊師聯合會等組織、呼來喝去、一任東家之意。在做東家的方面看來、一名先生還遠不如一個廚下大司務。大司務識得東家脾胃、做得合口菜餚、如其一旦換人、必定要三月不知肉味、所以東家還不敢輕於撤換。至於開子曰店的斯文勞工、眞是車載斗量、俯拾即是、早上辭去一個、下半天包你會有三個登門自薦、永遠不愁「缺貨」的。所以龍稚蕭不在心上。

但陳子明這一去、就到關外。往再數年、功

對外宣傳

余惟一無關

外交部注意對外宣傳、特聘余惟一專司其事一節、業誌昨報、玆悉外部對于國內外宣傳、素來重視、所有外交宣傳事宜、向由情報司主持、中央通訊社主任余惟一君、曾由王外長函聘爲外交討論委員會委員、並未有專司對外宣傳之命、

宋子文即將返京

接洽編遣公債已有成議

前日蔣介石來滬與宋子文晤面後、宋氏辭意已打銷、定下星期一入京、昨日仍至中央銀行三樓財政部駐滬辦事處照常辦公、宋以編遣公債二千二百萬元、須與滬銀行界接洽、連日與公債勸募委員會及銀行團洽商承銷問題、昨據銀行界消息、銀行團擬就全國銀行界推銷、由北平天津上海漢口遼寧各大埠銀行負責、約可銷去十份之八、其餘二份、則將分配於各省、預計三個月內、全數可以湊足、解京應用、宋子文向記者表示云、現在編遣實施會議議決、須由現役之兵隊一百六十萬、減爲定額之國軍八十萬、而似此巨大任務、雖軍事領袖有此決心、尤非全體黨員及一般民衆羣策羣力助其成功不可、蓋此事之困難、或以爲在籌撥此項大宗編遣費、予以爲此項編遣費、尙非無法籌措、所應注意者、該項編遣費支出後、究竟能否實行編遣、收其效果、似應喚起民衆、使知注意、而喚起民衆之注意、尤賴於黨部之工作、在此三個月期間、希望由商界銀行界教育界及其他各界、共同擔負責任、所謂擔負責任云者、並非祇負籌款之責任、亟應依據上年經濟會議議決案、組織團體、共負監督用途之責任、務使前項編遣費支撥後、得有實事求是之良好效果、此則予之所最希望者也

滬寧航空

時間將提早　十二起實行

滬蓉航空管理處議決、爲便利郵件提早投遞及帶運報紙起見、特將原定時刻更改、每日上午七時由滬飛京、上午九時由京回滬、於本月十二起實行、嗣後各界投遞郵件、務必於每日上午五時半以前、送至郵務管理局、

滬蓉航空京滬線、前日上午十二時由滬飛駛、行至蘇州地方、忽遇傾盆大雨、致路線模糊、且風勢增大、不能前進、因即半途折回上海、並將運送郵件設法另由滬寧路快車遞送、昨日天晴、已照常駛行

馬福祥等同來

馬福祥朱培德陳調元曹萬順等現以編遣實施會議閉幕、於昨晨七時由京聯袂來滬、晉謁蔣主席、並辦理公私事務、孔祥熙亦於昨晨七時到此、

芳澤來結束使館事

對東路問題無意見發表

日本駐華公使芳澤謙吉、偕書記飯山於昨日抵埠、芳澤公使御白色嗶嘰西裝、態度安閒、與記者談話時、頻頻吸雪茄、緩緩語記者云、「此來專爲結束使館事務、並無特種使命、留滬約三四日即晉京訪問國府要人辭行、居京三日、轉赴北平約住五六日、辦理結束手續、即運行乘輪回國、中日修約問題、本人不再與聞、將來由政府任命新任公使辦理、中東路事件、純爲中俄兩國間交涉、與日政府無甚關係、本人亦無意見發表、」

朱懋澄等回國

出席第五次國際勞工代表大會之朱懋澄、由歐經日本、乘昌興公司之俄國皇后號於今日返滬、停泊於虹口招商局北棧、同來者有工商部勞工司科長富綱候等、

王正廷喪姊

請假由京來

外交部長王正廷、玆以其適夏氏胞姊病故、向國民政府請假三日、於昨日來滬、襄治姊喪、

嚴冰赴法

嚴冰湖北荊門人、年二十一歲、南京中央大學肄業、於今日乘法郵德色羅爹號赴法、學習航空機械

徐佩琨赴京

將赴東北攷察

本埠著名經濟教授徐佩琨、奉鐵道部派赴東三省考察路務、現已赴京、不日出發、

無線電

候部令改局

建委會無綫電管理處於前據交通部接管、今日起交部管理處、先抽派各課課員前往、與該處職員協同辦公、聞候交部改組令到後、即開始改組爲全國無綫電報話管理局、然後將全部電台按照各地需要量分別增減、

新寧紹修理

寧紹商輪公司行駛滬甬線之新寧紹輪船、因航行快速、設備清潔、旅客及同鄉咸稱便利、本屆歲修、公司力求敏捷、約二星期後即可竣工、在此期內、該公司另派甬興輪代航、

徽寧代表

請願已回來

徽寧旅滬同鄉會、日前爲徽屬兩災善後問題、推派代表李振亞・吳鼎九・吳養民・王君赴京會同該會在京執委曹志功、往見方振武、面陳四點、㈠請轉飭財建兩廳迅速審定徽屬賑災善後建設公債、㈡請劃定皖南勤師區域、㈢請在徽寧軍地添駐防軍、㈣請命令通緝前屯溪商會長兼商團長汪德光、方表示關於第一點、希望官商合組一金融機關、代理發行、第二點、當有整個的計劃、第三點、允於最短期間、撥駐所部軍隊、第四點、允回省後即命令通緝、該代表等並面請打銷辭意、返皖鎮攝、方亦有圓滿答復、故該代表等已於昨日返滬、

禁男子露體一法

二元錢換得汗衫一件

連日公安局一區總署暨一二三分所二區總署暨一二兩分所崗警、查見行人赤膊露體者、均帶區所、判罰洋二元、然後給以汗衫一件、令其蔽體、

新康輪被難者登記續錄

新康輪遇救及死難者調查、曾誌昨報、玆悉昨日至被難家屬會登記者、又有多人、續錄如下、

(甲)旅客遇救者

姓名	性別	年歲	籍貫	職業	被難損失數
趙元豐	男	一七	山東	軍界	三〇〇〇
宋顯生	男	三五	河北	軍界	三・〇〇〇〇
謝靜芬	女	一九	合肥		三〇〇〇
吳林褒	男	二一	合肥	商	三〇〇〇
朱氏	女	二八	上海		一〇〇〇
朱氏	女	二二	上海		一五〇〇

(乙)船員遇救者

姓名	年歲	籍貫	職業	被難損失數
費得富	三二	揚州	茶房	三〇〇
徐鳳山	三五	江蘇	船員	二五〇
董長富	五四	江蘇	船員	一六〇
曹雲生	二九	江蘇	船委	一〇〇
高德才	四四	江蘇	船員	四六〇
熊少亭	二七	湖北	招待	一六〇
馮根泉	三七	無錫	茶房	一七〇
曹蓮之	四二	常州	茶房	[illegible]七〇
蔣阿良	四〇	江蘇	茶房	四三〇
趙升	三五	揚州	茶房	一二〇
胡輔漢	二八	漢陽	招待	四〇〇
彭金明	五三	湖南	招待	二二〇
何慶林	三七	天津	船員	一六〇
藍壽元	二七	天津	看輪	二〇〇
莫登和	四一	南京	船員	四二〇
于寶全	四二	山東	看輪	二四〇
李蔭林	四一	天津	看輪	三〇〇
朱金倉	三〇	南京	船員	二九〇
王鏞林	三五	鎮江	茶房	一三〇

(丙)旅客死難者

姓名	性別	年歲	籍貫	職業	
周壽春	男	三四	湖南	商	屍體無着
王弟弟	女	五	上海		屍體無着
王楊秀珍	女	三二	上海		屍體無着
趙炳森	男	一八	吳縣	洋貨業	屍體無着

(丁)船員死難者

姓名	年歲	籍貫	職業	
朱荷丞	四二	海鹽	帳房	五二〇
凌伯言	一九	松江	無線電員	候查
陳金才	三六	淮安	船員	一八〇
朱貴	三〇	山東	船員	二四〇
陳昇源	四〇	武進	茶房	二七〇
高孝卿	三八	溫州	茶房	候查

自來水廠最近態度

楊樹浦

楊樹浦自來水廠罷工已多日、迄未有解決消息、公司方面表示對於工人待遇自謂已極盡力、如加薪一層早允於七月一日起實行、且尙有種種待遇辦法、乃工人方面遽爾罷工、此係受開除三人之愚、公司並非不承認工會、但由外人主動之工會則非所願聞、公司且希望工人有自主權、肇事之三人決拒絕其進廠、現下調查有十八尙在阻止衆工人上工、而俄工等留廠、足以供給各用戶之飲料、不致缺乏、前日報載俄工在蓄水池沐浴一節、實有誤會、蓋廠方專備通運陰溝之一池、爲俄工沐浴、於用戶飲料並無關係云云、

越南加稅

絲織品出口阻礙

越南綢商電請止運貨

向國府當局請願

代表回來報告尙滿意

越南政府違反中法關稅條約、及各項照會、對我國輸往越南之絲綢突增重稅、我國各絲綢團體曁經電呈中央黨部國民政府外交工商等部請求抗議交涉、江浙各絲綢團體推舉蔡聲白程幹卿邱椿珊吳星槎四代表、於本月五日携帶節略、入京向各最高機關請願、玆悉上海各絲織業續據越南華絲綢商報告略稱、現在新約業已實行、統扯有一萬四千法郎之鉅、內三千五百法郎作爲最低稅額、對於華絲綢暫徵三千五百法郎、餘數之一萬〇五百法郎則以暫時記帳方法、令華商覓保繳納、聲明將來中法商約如訂明華絲綢照最低稅率繳納者、則不再徵收擔保記帳之一萬〇五百法郎、否則須由擔保者負責繳納、各華綢商因此不敢定貨、蓋來貨如照三千五百法郎繳稅額脫售、則將來萬一如須補納記帳之一萬〇五百法郎、則將虧折至不可勝算、且現在亦無人敢擔保、若照一萬四千法郎稅額售貨、則合價已較日本絲綢爲貴、決無人顧問、有此危險情形、故請滬廠家停止運貨云云、各絲織團體亦即囑四代表面呈外交工商二部、四代表到京後、先後往中央黨部國民政府、均允轉令外交部抗議、工商部則由次長穆藕初工商司長張軼歐接見、亦允咨轉外部辦理、外部則由國際司長稽鏡代見、四代表要求向政府抗議二點、㈠須照中法關稅條約及去年十二月二十二日法瑪使照會辦理、㈡須照最低稅率徵稅、不得有一萬〇五百法郎記帳擔保繳納之規定、稽答稱、業已向法使交涉、尙未有復到、玆既又上項情形、自應第二次嚴重抗議云云、四代表均告滿意、業於八月七日乘車離京、昨晨抵滬、報告絲織各團體矣、

香業會改選

市商民協會香業分會、昨日舉行第二屆改選執紀委員會、結果朱永源・孫肆勛・朱嘉謨・周劉康・吳樹棠・馬桂芳・葉寶林・任祥標・九人當選爲執行委員、洪阿毛・黃錦豪二人當選爲候補執行委員、陳燦霖・毛桂森・林一鶴三人當選爲紀律裁判委員、黃海山當選爲候補紀律裁判委員、

香業工人

本帮請批示　另組一工會

香業工人、向分本客两帮、本帮工人、因有特殊關係、屢次反對與客帮工人合併、並呈請市民訓會諒解、批准自行組織工會、迄今未奉批示、故本帮工人、昨又具呈市黨部民訓會、

繡花原料蔴紗

免稅不准

商整會奉財政部批示、花邊線繡業公會請免原料蔴紗稅厘一節、勢必使蝕國產夏布之銷路、礙難照准、

捲煙出口

須先經查驗

滬杭甬轉運公會及南北市報關公所、昨接捲烟統稅局查驗所函、嗣後如有代運捲烟、凡在車站輪埠裝至外埠、須先將運送捲烟報驗蓋戳、否則予以扣留、

亞細亞油廠

開除工會職員

亞細亞火油廠下棧工會、執行委員王鶴年張茂棠林紀根李愼之四人被資方開除、工會方面業已分呈市黨部社會局核辦、

全滬草地網球賽

中華對斜橋總會

今日下午五時在斜橋總會

全滬草地網球賽、今日中華會對斜橋總會、下午五時、在斜橋總會球場舉行、中華代表、名單列下、㈠林寶華・何家鑾・㈡顏榮生・李冠釗・㈢陳福愉・郭璧達・㈣林祖光・邱正倫・㈤容顯麟・鄭兆佳、預備・蘇宗澤・郭明堂・林樂民・郭予瑤、

市一體育場之網球

義字組結束　何春輝得標

市一體育場網球賽、義字組於七月八日開始至八月七日終止、劇戰恰一月、當初報名加入者十二人、先事聲明因病不能到場比賽者一人、因事不到到場比賽者一人、中途棄權退出者三人、堅持到底者七人、球藝以何春輝爲最强、連勝五次、奪得錦標、玆將該組比賽成績、與昨日各組比賽結果、分錄於後、

義字組之成績

姓名	次數	得勝	失敗	得分
何春輝	六次	五次	一次	五分
王無塵	六次	四次	二次	四分
唐仲光	六次	四次	二次	四分
江天鵬	六次	三次	三次	三分
倪繼祖	六次	二次	四次	二分
虞孟質	六次	二次	四次	二分
朱其清	六次	一次	五次	一分

昨日比賽結果

昨日比賽禮字組兩場、信字組一場、結果如下、禮字組劉荃洲二比〇勝方龢欽、侯尙雄二比〇勝盧再興、信字組陳金壽二比一勝王克永、智字組徐安琳對華定一、華君葉權業已兩次、應取消比賽資格、

今日比賽秩序

今日比賽、有禮字組二場、智字組一場、信字組二場、秩序如下、禮字組、李重南對方龢欽、上午六點、王思方對盧再興、下午五點、智字組朱世傑對費叔方、上午六點、信字組唐雄傑對王克永、上午五點半(補賽)王亮對陳金壽、上午七點、(補賽)

北平之棒球

日早大勝麥令

北平八日電、日本早稻田大學與麥令隊第二次棒球比賽、昨日下午四時舉行、早大以十四對一獲勝、早大選手定今晨至市內各處遊歷、當晚八時搭火車離平赴津、在津搭輪轉往大連、

寰球學生會介紹教員

卡德路九十五號寰球中國學生會消息云、該會職業介紹部現受河南江西兩省大學專門學校之委託、物色土木工程及機械採礦人才、每週任課十五至二十小時、月薪二百元至二百四十元、以歐美回國學生並有教授經驗者爲合格、有願應聘而自問合格者、可速往該會接洽、

學校日記

▲南南女子中學　北蘇州路垃圾橋浜南洋女子中學、自奉市教育局准予立案後、一切設施教授、益求改善、故肄業該校者、其進步速甚、實所罕見、聞本學期內舊生無甚出入、而各地新生前往報名者日有多起、該校爲校舍問題、頗形爲難、聞至萬不得已時、惟有截止報名、或介紹至附近女校、

▲滬中夜校　昆子路(沈家灣)三十五號、滬中夜校英文專修科、組織完美、各級教員、多曾留學英美、課程分四學年、畢業後對於寫作談話及閱讀書報、定能應付裕如、該校自建高大洋房、教室寬敞、座位舒適、交通便利、有一路六路電車及一路二路公共汽車直達、聞該校爲顧全貧寒失學青年起見、凡持有團體機關之介紹信者、在學費上得享有相當之優待

▲吳興中學　開封路一號洋房吳興中學、由淩銘之君暨南洋公友諸君所組織、成立以來、不過二年、而學生已達五百餘人、具見該校教授之認眞、及學生家族信仰淩校長之深突、本學期新生報名者仍十分踴躍、若舊生轉學者不多、該校已有人滿患、招考日期定本月廿七廿八兩日、有志者速往報名、遲恐有額滿見遺之憾

▲大夏大學　大夏大學、下學年各科各系主任、均已聘定、玆將姓名錄下、文科主任廣錫榮、理科主任邵家麟、教育科主任張耀翔、法科主任孫浩、商科主任孫瑞、高師科主任黃敬思、預科兼附中主任吳澤霖均仍舊、㈠文科政治學系主任廣錫榮兼、社會學系主任吳澤霖兼、國學系主任陳柱、英文系主任戚叔芳、哲學系主任楊正宇、史地系主任嚴繼光、經濟系主任唐慶增、㈡理科化學系主任邵家麟兼、物理系主任劉思職、數學系主任沈璿、生物學系主任黎國昌、㈢教育科教育行政系主任黃敬思兼、教育心理系主任陳選善、中等教育系主任鄭通和、㈣商科商學　主任孫瑞兼、會計系主任黃□林、交通管理系主任胡繼瑗、銀行系主任麥佐衡、㈤高師科國學系主任陳守實、史地系主任嚴繼光兼、數理系主任顧思職兼、英文系主任方重、均經聘定、

中比庚款會考試

赴比學生取廿名

本月二十日即須放洋

中比庚款委員會此次派送學生赴比留學、計分三日考試、第一日考試上海之學生、二三兩日考試上海附近及外埠之學生、與試者共百餘人、聞共取二十名、(朱星門・杜顯・林錡・易餘撲・陳朝璽・夏昌槐・黃海籌・賀德新・鄒祖淳・趙梅伯・趙儒沅・莊正邦・沈瑞英・金煜・章兆魚・沈承麟・聶光增・方增善・田恩霈・趙同功)其中莊正邦等七人係中法工業專門學校畢業學生、由教育部保送、經該會審查合格者、田恩霈・趙同功兩人則已曾經在比留學、此次請求該會補助赴比、更求深造、並聞考取之學生、於本月二十日須放洋、籌民誼十四日在中法工專學校開會歡送、

▲商泰利洋行經理、本月五日該處各房客忽接泰利洋行通告、謂須翻造、限房客於九月五日以前一律遷移、逾期拆斷自來水管停止供給飲料云云、

◆

▲南京路史惟記、爲便利各界欲知標準時刻起見、願爲各界服務、如有詢問、可隨時打電話至一四五一〇號、或一四〇五三號、該號派有專員管理答復、又該公司製造時計、向負盛譽、如各電車站各紗廠、以及各共場所、靡不向該公司定造、其修理鐘表、亦極精工、

◆

▲北四川路三十一號新婦女公司所製象棋牌出品、種類頗多、內以兒童洋裝爲最暢銷、計是項洋裝分印度綢府綢花洋布三種、均減價出售、計印度綢減售實洋每件四元、府綢二元四角、花洋布九角、又小兒最上白洋布汗衫全套減售實洋九角

◆

▲南京路新新公司參燕部所採辦之四川銀耳、均屬原莊、非市上用碱積薰肉者可比、現値大減價期內照碼八五折、更搭價廉物美、又各種官參西洋參等一律減沽、往購者咸爭先而恐後、罐頭部最特式的、一磅老牌紅燒茄什錦句、每元五聽、一磅新嘉坡鳳牌菠蘿每元五聽、一磅美女牌葡萄乾每元五盒、尙有每元六七八件等貨品、花色繁多、未能盡錄、

◆

▲七夕花燈贈品大會已於今日開幕、會場在康腦脫路徐園、請燈彩大王桑君將製燈彩焰火、有活動牛郎織女鵲橋相會黃慧如陸根榮纏綿焰火、各種新新奇飛禽走獸美術廣告花燈、每券祗售小洋四角、每券贈送著名精美國貨、場內由商整會童子軍維持秩序、

◆

▲虹口鄧脫路中國大華飾公司精製十二支裝麗香烟、特呈准財政部捲烟統稅處爲七等稅率、減少售價以來、本外埠銷路大有一日千里之勢、該烟盒精製奇巧、內備撲架、加以烟絲黃橙、清醇適口、頗得社會贊許、聞本埠無線電租兩界、每包均贈銅元一百文、尙有金戒指金手表三角牌毛巾等種種贈品、是以吸客異常擁擠、

小消息

▲南京路中市華新公司、今日起舉行秋季大減價廿五天、特將各部貨品一律特別大削價、西裝每套祇售廿元、印度綢反領西裝每件十元、華而紗新裝每件五元、女皮鞋每雙三元半、童皮鞋每雙五角半、尖跟長統絲襪每雙一元、草帽每頂八角、其餘大批貨品均售數角至一元、聞該公司主人云、此次減價各貨、大都係照本出售、

◆

▲商整會爲西湖博覽會征收廣告捐事、昨電南京工商部云、案據杭州國貨工廠聯合會等商業團體聯名函稱、此次浙省府舉行西湖博覽會、國貨運動廣告捐、勒索留難、商民交困、洋商廣告、更任逼張通衢、無補禁止、懇請挽救前來、爲特據以電陳、伏祈轉咨浙省府、准予撤消是項廣告捐、

◆

▲甘肅路德興坊弄內及浙江路房屋、爲顏料商邱渭卿之產業、而由

附錄

國產綢緞救濟會通電

中華國產綢緞上海救濟會、昨日通電各地云、國急、中央黨部、國民政府、各省黨部政府、各民衆團體及各報館均鑒、竊維中華民族、以農立國、特產絲綢、早負盛名、衣被萬國、燦爛全球、固一世之榮也、今者外受列强之苛征暴稅、國際貿易、行將斷絕、內受洋貨之侵佔奪、工商生機、已頻絕境、本市同業、痛斯業之危亡在即、不忍坐而待斃、爰由十二團體組織本會、努力宣傳、喚醒同胞、務使共覩華夏之將傾、益切圖救之心、則亡羊補牢、時猶未晚、深望政府當局與全國同胞共起救、此本會同人所翹首切盼者也、臨電惶悚、不盡欲言、諸維亮察、中華國產綢上海救濟會齊印、

廣東　粵漢鐵路登記　代附處

建築公司經理錢少屏
回國未久突遭匪綁
西愛咸斯路上……
司閽捕疏忽職務被押

崇明人錢少屏、二十七歲、留學美國學土木工程、今年三月間回國、妻美籍、結婚後同歸、現住法租界西愛咸斯路西愛坊五號、錢現任江西路二十二號東亞建築公司經理、自備有七一五六號汽車一輛、每日必到公司辦事、近日所雇車夫因事告假、錢遂自行開駛、

昨日下午十二時三十分、錢由公司返寓午餐、車經震飛路向西至金神父路轉入西愛咸斯路、將抵西愛坊口、迎面突來汽車一輛、與錢之車駛在同一之路軌上、勢將相撞、錢即殺車、對面之車亦停、躍下三人、直撲錢身、將錢從車廂中拖出、曳上彼開來之車中、向東經金神父路北去、西愛坊口設有巡捕看守、惟當錢被綁時、該捕並未吹警笛報警、匪之汽車號碼亦未抄下、後經家人報告捕房、以該管門捕疏忽職務、不無可疑、遂予交捕暫押、

修鎗店主婦 被控案判罰

南京路五一八十二號黃震昌修理鎗械店主婦黃李氏、前因身藏鎗彈四十只、經過乍浦路橋、被捕查見、將其拘獲、並往該店搜獲舊手鎗十二支、子彈一百十粒、彈夾五十七只、解由臨時法院訊明黃李氏交五百元保出外、昨又續訊、黃李氏仍請其代理律師[illegible]到庭、並捕房律師汝葆彝聲稱、[illegible]手鎗[illegible]一支已發還、[illegible]、其餘十一支由捕房[illegible]驗鎗處檢驗、得大半均壞、不能使用之壞鎗、今捕房[illegible]對被告起訴、請求研究、[illegible]黃李氏之夫黃[illegible]、三十年前向在工部局任修鎗職、嗣因患病告退、即開此店、是項手鎗係客人囑託修理後、並未取去、一年積下者、近我因患病復發、故回鄉休養、店務均由妻主持云云、末由范剛律師辯護之下、周庭長宣告終結、判決黃李氏處罰金一百五十元、鎗彈等沒收、

美僑開獵鎗傷人
□徐余氏　□顧阿毛
以禽獸視我同胞
若不交涉國體何存

美國人羅浦（譯音）、前年購買滬西虹橋路民田十餘畝、闢築花園、雇有華人宋某在內經理、前（六日）日下午四時許、羅浦駕車前往該園遊覽、瞥見西北角有羊在地上吃草、該外人不問情由、擎起獵槍向羊射擊、旋即倒斃、斯時適有附近嚴家橋婦人徐余氏（三十三歲）、男子顧阿毛、（十八歲）、行經該處、一見外人舉槍擊羊、均駐足而觀、羅浦疑該羊係若輩所有、故復舉槍向徐余氏射擊、洞穿右乳、血流如注、倒臥地上、並傷及顧阿毛之右手腕際臀部等處、該外人遂駕車逸去、該管警所巡長陳德奎聞悉、乃將管花園之宋某帶同六區一分所、一面將傷人送醫院救治、幸傷[illegible]大礙、包紮後旋即出院、王所長旋將肇事詳情備文報告袁局長、轉咨交涉署、向該管領事嚴重交涉

□美孚碼頭轉灣處
兩汽車互撞
司機人傷耳

揚州人徐上林、二十一歲、係楊樹浦金星汽車行車夫、昨日下午駕二〇二七號車送客、道經楊樹浦美孚碼頭轉灣處、有滬江大學汽車迎而駛來、各不及讓、以致互撞、俱受損傷、二〇二七號汽車前面之玻璃震碎、傷徐之右耳、碎玻璃襂入肉內、血流如注、經送同仁醫院醫治、

工務局車子 輾死六歲女

二十六國軍需劉雲之女秀貞、六歲、昨在斜橋湖南會館前、被工務局第二號運料車撞到、輾傷身死、

瞎子算命 車下喪身

瞽目東台人沈榮和、三十九歲、以算命爲業、住法租界邁而西愛路八十號弄內十二號門牌、昨日上午八點半時、由鄰童徐光仁扶出營業、適有住在同路二三三號英人家汽車夫趙森駕汽車駛來、沈不及避讓、致被撞倒、碰傷頭部左肩、由捕到來、將趙及受傷人帶入捕房、捕頭諭趙交保候核、一面將沈送往醫院、因傷過重、延至十時許身死、

賭運不佳
送貨員作弊
逃遁經理被拘

紹興人潘木林、二十六歲、在福建路二百七十一號振昌染坊充當送貨員、性好賭博、惟近來賭運不佳、每賭輒北、債台高築、無法彌補、乃頓起不良之心、於日前將經理盛杏卿囑送至新新公司值洋一千五百元之綢緞、竊向當舖質洋九百餘元、前往賭場、作孤注一擲、不料又皆輸去、無顏回店、前晚十一時、該坊經理盛杏卿在南京路市政廳門首與潘相值、乃將其扭住、而潘即將當票一束交盛、致被鳴由華探胡文甫帶入老閘捕房、昨晨解送臨時法院、盛杏卿延律師到庭聲稱現原告查得被告尚有同樣案件四起、其餘尚未查明、故請求改期、詰之被告供、實因賭博輸負、無法彌補、出此下策、現我實無力償還、求宥、經周先覺庭長核供、諭被告還押、改期再訊、

硬用鉛質雙毫 三次過犯
林阿四訊明懲辦

福建人林阿四、前晚十時許、在北蘇州路向黃包車夫張阿二硬用鉛質雙角不遂、互相吵鬧、經[illegible]捕房包探[illegible]查見、將林拘獲、在其身畔抄出偽雙角五枚、昨解臨時法院、據林供、是項鉛角係我將五元之鈔票向該車夫在煙紙店兌換而來、餘供支吾、惟捕房查得被告係三次過犯、皆係行使偽角者、遂判決林阿四處徒刑一年又二月、併科罰金卅元、如無力完納、准以一元折抵徒刑一日、偽角沒收、

斧下呻吟
謀害生命二起
原因　不送禮　不還錢

……新唐家弄……

無錫人沈和根、三十七歲、賣餛飩爲業、住老垃圾橋洪北新唐家弄餘慶坊一八九號後樓、妻沈氏在隆和絲廠作工、和根因夜間賣餛飩、每日上午多在睡鄉、昨晨四時後、沈氏已赴廠、大門虛掩、鄰居俱未起、移時突有短衣男子四人、推門而進、直登後樓、時和根猶酣臥床上、先行者名陶紅根、繼之者爲周阿二阿根及劉寄生三人、紅根阿根均執利斧、阿二則手拿鐵尺、四人見和根後、紅根首先揮斧砍去、和根從夢中痛覺大號、阿二與阿根相繼以尺斧猛砍、結果沈和根之右手臂右小腿及大腿連中三斧、呻吟於血泊中、四人乃飛步下樓而出、正在擾攘之際、二房東出而大呼、鄰居疑爲火警、一時羣集、則兇手已遠去、旋由人飛報其妻沈氏、一面將和根送醫院醫治、阿二阿根二人當行兇時、身上滿濺血跡、逃至愼餘里口、被值差巡捕所見、一併拘獲、並搜出利斧鐵尺各一、據沈氏云、四人與和根俱認識、但非深交、至有無仇隙、則不得知、而鄰居則似聞紅根當逃走時、聲言和根欠錢不還、故四人集合、各懷利器、前夜即在弄中守候、直至昨晨始得手云

……閘北共和路……

前晚十一時許、閘北共和路和興里附近、忽發生槍聲兩響、該處崗警即循聲往視、見一短衣男子、被人用斧砍傷臂部、倒臥於和興里口之西端、遂欲帶入警局、其人弗從、謂不願興訟、警以既有鎗聲、且受斧傷、似係仇殺、案情重大、乃强之帶局、據供名花六成、二十三歲、通州人、業小販、住共和路和興里對面某宴舞店樓上、今日因友人名陸阿錫者、家有喜事、曾得陸發來請帖、因未送賀儀、以致結怨、頃間渠在共和路某老虎灶內沐浴、陸忽到來、謂有要事商酌、招渠出外、詎行未數武、陸忽出手槍、向渠開放兩響、希圖殺害、渠急奔逃得未命中、乃逃未多遠、黑暗中突又竄出一名阿根者、舉斧向渠猛砍一下云云、詰共陸某及阿根家住何處、則又支吾其詞、並口口聲聲謂不願興訟、恐防結仇愈深、臂部受傷願自求醫、區長遂釋之去、但細核供詞、其中恐另有隱情、因復派警嚴密偵查、以憑核辦

……阿拉白司脫路……

昨晚六時許、有短衣男子四、尾隨一年約三十左右之壯男、由阿拉白司脫路同仁輔元堂義塚之西南角至東南角源大煤號前、同時各出利斧菜刀、向其亂砍、共人右肩中一斧、右小臂中一斧、右股中一斧、左足跟中一斧、左小腿中一斧、當時倒地狂呼救命、凶手乃四散、向源茂里等處逃逸、據源茂里居人云、凶手逃逸時、有一人將凶刀拋於同仁輔元堂義塚地內、受傷者則俟凶手逸去後、即自雇黃包車他去、記者曾電詢各醫院、但無是項傷人、而捕房方面亦未有報告接得、

[illegible]當鎗所見、[illegible]同作與、即將[illegible]成片片、渠等不服、向錢交涉、一言不合、遂即動武、當時錢即被二人毆倒在地、受傷甚重、後由捕查見、車送醫院醫治

血案中人

上年八月三十一號下午二時十分、有包阿金在西華德路[illegible]、被人用手槍意圖謀害、並用利斧將包砍傷、凶手逃逸、當經包投捕請緝在案、昨日包探[illegible]偵悉住居華記路三百十一號之甬人唐阿毛對於此案有關、遂往將唐拘入虹口捕房、押候查明解究、

舅父賣甥

閘北川公路二百五十七號寓長寶之女巧英、六歲、寓有妻弟李富明、素不上進、並染嗜好、見外甥女一人在門外嬉戲、渠乃攜抱之、而與歹友商議後、竟在法新租界[illegible]賣、因受戶須欲保人、[illegible]

沸水傷孩

閘北[illegible]女工[illegible]氏、住[illegible]、昨日[illegible]、被[illegible]沸水[illegible]、[illegible]地方法院[illegible]

墮車傷胎

少婦丁王氏、本地人、住閘北恆豐路二九七號、其夫在[illegible]、昨日下午二時、出[illegible]、[illegible]公安局[illegible]

經濟絕交辦法變更
事前檢舉處罰
由商會負責

市政府昨日訓令公安社會兩局文云、案奉國民政府轉奉中央執行委員會函開、查對日經濟絕交、原出於人民愛國熱忱、但過去之事每因處理失當、迭起糾紛、飭各地廢除不平等條約促進會仍進行直接檢查當地日貨、且直接加奸商以處分、此等直接行動、顯違中央意旨、茲經本會議決密令取消此等直接行動、嚴諭各地商人團體以自動救國之責任、如經人告發有據而該商會不事前檢舉處罰者、即罰該商會、期於免除糾紛之中無害經濟絕交之進行、其詳細辦法經已交由中央訓練部擬定、除先由本會密令各級黨部嚴密轉飭當地廢除不平等促進會或國民救國會及各商人團體一體遵照、並密轉所屬各縣市黨部一體遵辦外、特此函達、即希查照爲荷等因、奉此、合行令仰、並轉飭所屬一體遵照、

中法寧案完全結束
日公使有佐分利繼任說

外交部情報司昨由該部無線電台發表公布消息三則如下、㈠中法寧案經審定法方所受損失尾數洋八萬六千一百元、已由財部會同外部以中行支票發送法領、將轉結束、㈡法國駐寧博龍都領事已由滬到京、擬晉謁王部長接受寧案餘款並解決駐寧領館房產事、㈢芳澤將於抵滬後或即逕赴北平、駐華公使一職有佐分利繼任說、但尚未確定、

租界內取締反動
租界當局允協助

市執委會宣傳部、鑒於反動份子、咸以租界爲淵藪、在郊野冷僻之處、書寫標語、散布刊物、因於前日函請交涉公署轉向租界當局交涉、經交涉署努力辦理之結果、租界當局已允盡力協助、該部乃於日昨分別訓令租界內第一二三四各區宣傳部、飭其隨時檢舉、

荷屬民國日報
陳之溟被逐回國
原因抨擊帝國主義

南洋荷屬巳達維亞荷屬民國日報總編輯陳之溟、因轉載胡漢民痛恨帝國主義者苛待華僑之演說詞、及在該報發表社論、批評荷印政府待遇華僑不能與歐美僑民平等問題、被荷印政府驅逐回國、道經香港、又被送上岸監禁一晝夜、茲陳已於前日抵滬、現正安置眷屬、日內即將晉京向中央及各方報告一切、

畢克定罪
－徒刑九月－
詐財部份不成立
捕房不服

俄人畢克等、被張芝之然告訴假冒英美兩領事名義、簽字蓋章於偽造執照之上、詐取洋一萬二千元一案、昨日午後巳屆宣判之期、捕房將畢克等三人解至第七法庭、二時半、周庭長與觀審委員荷領范敦傑氏升座、當庭由周庭長宣諭、謂本案被告畢克被控犯罪數種、其第一爲詐欺取財、告訴人所提重要證據爲執照及玻璃底片、但該執照中間缺少而底片上之名又經刮去、故不能認爲完全之證據、告訴人初供底片上係渠之名、嗣則稱係渠與嚴九齡兩人之名、前後供詞矛盾、依法不能採用、故對詐欺取財罪證據殊不充分、該罪亦未能成立、但雖未能證明詐欺取財、然其假冒英美兩領事名義簽字、則由核對筆迹是否確實、查其被控數罪、依照刑律七十四條規定、應從一處斷、茲依據刑律二百三十四條、科畢克徒刑九月、裁判確定前覊押日數、准以兩日折抵徒刑一日、第二被告辣味司基第三被告郭定、均宣告無罪、如不服可依法上訴、諭畢、捕房律師聲請對於判決畢克詐財部份無罪及所科徒刑太寬、均不能服、提起上訴、周庭長准之、惟辣氏之律師遂請求將辣交保、捕房律師亦請仍將郭交保、因郭於上訴審爲一重要之證人也、周庭長遂又諭辣味司基交三千元保、郭定仍交五百元原保候示、

救濟會中一婦人
要求與夫離異

鹽城婦人盧金氏、三十六歲、現因無家可歸、留養在江灣婦孺救濟會內、其夫盧金雄、三十七歲、不務正業、前與金氏寄寓在閘北恆通路二五七號晉金昌餅店內、金氏屢遭其夫虐待、曾傷體受傷、於上月底投婦女協會移送地方法院訊驗、判盧金雄處徒刑十五天在案、現金氏延律師狀訴與盧金雄離異、昨日開庭、被告未到、經略詢數語、諭再傳辯訊、

女工結隊大鬧襪廠
一個月工作代價未到手

住居提籃橋鴻祥里之如皋人陳雲慶、本年五月間、在南市陸家浜實庭里十一號股開福祥織襪廠、詎迄今甫兩月、因資本薄弱、不敷展布、陳即無意經營、惟各女工因被欠一個月工資、迄未取得、一聞此消息、大起恐慌、當由女工王沈氏陳小妹沈大妹李小妹張秀珍施桂儷金秀英陳大妹秦小妹江愛蝶金小妹等三十餘人、於前日下午七時許、馳往大起交涉、並報告崗警到來、詢明原委、將李姓股東之子李子招等一干人帶回一區一分所、各女工推舉王沈氏陳小妹爲代表、投稱女工等實因被欠工資、屢索屢延、近悉該廠巳經收歇、內中物件亦在搬動、不得巳、再往追索云云、李供、我在廠內專司管貨之責任、其他不知、所長乃飭暫留、候派警查明核辦、並令各女工暫行退去

形形色色

老九無罪

山東人常老九、因有犯罪嫌疑、被總巡捕房華探汪竹生等拘獲、解由臨時法院訊押在案、昨晨續訊、據捕房律師汝葆彝稱、捕房拘捕被告之原由、實因已經法院判決之盜犯韓錫藩供出曾犯搶劫卡德路五九一號麥特赫司脫路五〇三號兩戶財物案、故拘案訊究、惟據捕房查明、被告確被韓盜誣攀、請求撤回告訴云云、周先覺庭長核供、諭准撤回告訴、被告常老九無罪開釋、

因博受傷

本地人錢老九、現在民國路四明公所前擺設舊貨攤營生、昨日下午一時許、錢與同業孫阿福蔣元元等五人、在攤邊空地上賭沙蟹、錢共輸去小洋六角、故甚憤恨、而其時梁忽遺落紙牌數張於地[illegible]

奶娘進門　女兒失踪
三年後始獲團聚

住北四川路廣興里二三一四四號之無錫人張俊卿、曾領一女孩、取名阿寶、作爲生女、該女極伶俐、頗得張夫婦之歡愛、阿寶至十一歲時、張妻忽生一子、即僱一常熟婦人袁氏爲乳媽、其時適係民國十六年春間、後至廢歷五月初四日、阿寶忽然失踪、當即四出探訪、卒無着落、迨至十二月二十八日、張要拿然失竊現洋十元、及衣服等物、後悉係乳媽袁氏所竊、遂將袁氏停歇、直至本年春間、始父悉阿寶又係乳媽袁氏所拐、當時袁氏串通其夫袁二老、將阿寶騙出、即同至常熟鄉間藏匿、而袁氏仍在稱傭、故並不疑其所拐、後乃與夫攜同阿寶於本年三月間、又同來滬上、袁氏仍以稱傭爲生、其夫袁二老與阿寶同至滬西紗廠作工、住居於曹家渡浜北崇新紗廠附近平房內、於前數日間、曾又將阿寶領至某處賣、現被[illegible]得悉袁之住處、於前日下午六時許、投六區警署報告、區長即派偵緝員劉少蓮帶同原告、按址前往、果見阿寶與袁二老同睡一鋪、即行一併拘獲、訊問屬實、判張且結將阿寶領回、袁二老暫押候究、

連拐兩婦　絕對否認
謂係虛搆事實希圖陷害

住閘北姚家石橋鳳渠里七號之鹽城婦人胡梁氏、昨偕其妹夫殷長妙扭住麥根路之阜寧人張永元投四區警局控稱、五月間我之弟媳失踪、經殷查明係遭被告所誘拐、詎前被又將吾妹（即殷之妻）拐逃、請求法辦、質之被告供稱、第一原告之夫陸三、前向我借洋未還、因而懷恨、此次虛搆事實、希圖陷害、請察、奉判解公安局訊究、

一覺醒來女兒已失
鄰船夫婦有嫌疑

窰貨船戶季文科、近因裝貨來滬、舟泊新閘舢板廠新橋、舟中帶有年方二八之女兒鳳芝、惟季舟毗連之內擋、停有同業花文福花陳氏船、花等上岸必須經過季船、前日花忽請季看戲、季卻之、乃邀鳳芝同去、季又婉言卻之、及至夜間、季因欲睡、故擬拔去跳板、花即阻止、謂須上岸、旋季深入睡鄉、及至下半夜一覺醒來、則其女已不知去向、探尋鄰舟、則花夫婦亦均失踪、季甚疑之、遂上岸尋覓、不一刻、花陳氏一人躑躅而來、季即扭住向索女兒、該氏不理、當被扭控水巡隊、申送市公安局轉解地方法院訊辦、

女丐巧遇失踪媳婦
居然一家之主
◎…扭控舅子賣妹

山東人朱慶玉、向爲馬路小工、其妻朱劉氏、今年廿七歲、去年十一月間、在上海南市新橋頭草棚中被人拐失、迄今不知去向、朱之母朱宋氏則每日在外作鳳陽婆之求乞、前日至小沙渡英華里、見其兒媳在一人家爲主婦、遂扭住呼警到來、帶入六區警署、訊得該氏供爲胞兄劉懷德以四十元之代價賣在此處、朱宋氏請求領婦、該署准之、該氏將媳領回後、朱慶玉即於昨日將乃舅劉懷德扭控二區警署、移解地方法院訊辦、

兩妓不堪虐待
越窗逃出
娼門中的生活
是人間？　是地獄？

北四川路虬江路有仁里卅二號鴇婦張四姑所設之雉妓院內、有妓女蘇州人盛小妹沈阿囡、因被鴇婦凌虐、昨晨四時許、乘同儕睡熟之際、相約潛逃、因前後門均被鴇婦封鎖、乃由窗口逃出、徘徊道上、爲警瞥見、詢悉緣由、遂一併帶入五區一分所、盛小妹供、廿歲、住蘇州葑門外、家有父母、巳字楊姓、去年二月間被胥門內養育巷辦蓮巷附近之朱鷹頭[illegible]以代爲傭工爲由、誘拐來滬、價賣與張四姑妓院內爲娼、得身價洋三百四十元、自入院後、朝夕被鴇婦虐待、而又無從一通家信、被賣年餘、父母尚不知我在滬受苦、茲因不堪其苦、故約同沈阿囡捨死逃出、言時流涕不止、狀殊可憫、沈阿囡供、廿二歲、住蘇州鄉下、一月前被一不識姓氏之婦人誘拐來滬、以大洋三百五十元、賣入張四姑妓院內爲娼、亦因被虐待、故隨盛小妹逃出等語、奉判送公安局發落、

養媳婦
可以死　不願歸
公：思欲染指？
婆：逼與人通？

宜興人李得勝、年四十九、向在川沙縣公安局充當勤務巡警、李家住城內大街、有一妻二子及一童養媳孫氏、現年十九、尚未成婚、該氏忽於廢歷六月十六日失踪、遍尋無着、後悉係被革警李玉秋誘匿上海浦東爛泥渡鎮後、李乃來申訪尋、至昨日上午、果見孫氏與一中年婦人往井內吊水、當即扭交崗警、帶至公安局第三區、訊據孫氏供稱、十二歲到李家爲養媳、近因公公（即李德勝）行爲不端、欲與我苟合未遂、致被虐待、而晚婆（即李晚妻）又逼我與人私通、希圖獲利、故而氣憤走出、並無人拐帶、今被尋獲、情願槍斃、不願隨翁回家云云、張區長判候移解地方法院發落、

孀婦思嫁
欲脫離家庭關係
翁叔欲令交出
三千元遺蓄

鹽城婦人李吳氏、二十七歲、住閘北恒豐路恒福里一五八號、丈夫名李友成、結褵已十載、生子女各一、長女七歲、幼子在襁褓中、友成於上年九月間逝世、吳氏即藉作工度日、其翁李鴻如、年巳邁、住閘北恒豐路小花園草棚內、鴻如共生三子、除友成已死、尚有二子、名順成德成、俱已成家、各自分居、順成住恒豐路德寶里三二號、德成住鴻原里十六號、據謂友成在日、以放印子錢爲生、故稍有積蓄、外面帳頭亦多、友成死後、統由吳氏管理、現吳氏不甘單獨、延律師狀訴地方法院、要求與家庭脫離關係、俾得自由改嫁、並謂手中現巳無錢、而順成等且有逼醮之嫌、

惟李鴻如則謂其子友成身後積蓄、據其調查、約有三千元之譜、吳氏果再醮、必須將此款交出、昨日上午開庭審理、官問吳氏曰、據爾翁言、爾丈夫有銀錢帳簿存在爾處、有諸、曰、否、他生前放帳不與我商量、他吃他的飯、我吃我的、我沒有他的帳簿、官謂然則爾要改嫁、對於兩個小孩將如何處置、曰、小孩是自已養的、當然要撫養他們、但[illegible]、我不問、他不要、我要、

李鴻如爲一年邁鄉曲、昨日偕二子到庭、衣大襟玄色洋紗短衫、袖長過手、玄色袴、赤足、着皮底圓口履、髮辮未剪由後腦之正中下垂、長過臀部、身長面黑、鬢花齒豁、官（問）你的媳婦要改嫁、你阻止他否、（答）他年紀輕、不阻止他、（問）你要他嫁否、（答）他如不嫁、我也不逼他、（問）兩個小孩交誰撫養、（答）小孩是我子生的、我都要、並撫養他們、（問）你媳婦說你子並無三千元、（答）有帳、言時將帳單呈上、（問）這帳單從何處抄來、（答）借錢的人我都知道的、（問）帳上的各戶可傳到否、（答）都住上海、都可傳到、

官又傳李吳氏、示以帳單、吳氏答以不識字、官乃照帳單上選唸數戶、問吳氏知道否、如李八欠印子錢六百八十元、天通庵朱安瑤欠一百元、吳翰如欠一百元、吳必齡欠三百六十四元等、吳氏俱推不知、經鴻如舉證、則又無語、官復向吳氏曰、你要自由擇配、你翁並不阻止、你這三千元的帳、現暫不算他、現勸你出一千元存入銀行、爲你子女將來教育費、免得再打官司、你要知道這一千元並非給你翁的、但氏堅稱沒有錢、官以和解無成、遂諭定期宣判、

商場行市

厘平拆低

▲洋厘 昨八月八日厘市平穩、稍有交易、各銀行互市做開六七十萬、同業各莊進出較多、而人心平平、早市計爲七錢一分八厘、午後計爲七錢一分七厘八毫七忽半、比較前午加上一毫二忽半、拆兌行情、成交小洋一千二百十二角、銅元爲二百九十八千二百文、江南小洋仍堅、上下午同爲六錢一分三厘、計又加一厘、廣東雙毫亦升八毫七忽半、早午二市同爲五錢九分一厘七毫半、銅元回長五百文、爲四百十八千五百文、衣牌加上四文、計爲三千〇四文、角坯二百四十八文、貼水五十二文、

▲銀拆 昨爲星期四、各銀行收進二百萬、洋賬收進款項七八十萬、華商各莊收解見少、故拆息已趨勢低、上下午同爲一錢一分、比較前午回落四分、劃頭一錢一分、銀行掛牌四分、

標金仍漲

昨八日標金 晨市趨堅、午時似見挫、後市由錄轉平、人心不定、而實方猶似不懈、惟終則略 數錢、倫敦銀條已縮十六分之一、紐約日美則加十六分之一、惟九月份標金、開盤反小落二錢、計四百兩〇〇五錢、毛盤互有七八錢高低、由四百〇一兩二錢減至四百兩〇〇四錢、乃賣者見衆、先令開出時爲四百兩〇〇七八錢、惟日金掛大二五、計八二二五、旋後英日等滙趨挺、本月先令由上海與三井對做四辦士五、麥行與華義對做下月份四辦士六八七五、既而住友出四辦士五六二五、正金出十二月日金八二一二五、旋後十月份須結八二一二五、乃金價漲上一兩、至十點時爲四百〇一兩六錢、以後賣戶較活、乘此脫手、而日金亦見鬆勢 住友出十二月八一九二七五、三菱出八一八七五、故回落一兩餘、至十一點一刻爲四百兩、入後略加八九錢、十一點半爲四百兩〇〇九錢、據因大通美體售與正金對做十月日金八一八二五、至十一點三刻爲四百兩〇〇二錢、午收四百兩〇〇五錢、登帳補水同爲四百〇一兩、揭價爲九十七兩八錢、上午做有售出、午後開出四百兩〇〇七錢、嗣後計有五六錢上下、滙票穩健、本月英金對做四辦士半、大通轉賣進現高三兩至二兩數錢、同業中買賣如大德成慎餘元裕永順利萬興等買進、恆興潤亨福昌元成永元亨永餘大等、均有售出、

外匯見緊

昨匯豐掛牌、外匯僅香港加一二五、計八十三兩五錢、日金加二五、計八錢二分二五、又意滙減一元、計一千〇九十七利拉、大條回縮、匯兌略大、印匯已小落一八七五、計五十五羅比六二二五、本埠銀行內滙均見緊勢、華商投機者曾扒進日金二百餘萬元、銀行如三菱三井東亞正金台灣住友大通等、均有售出、惟正金則進一百萬元、金業中以套做標金、又先令各銀行對做十萬磅、又售出十餘萬磅、華商頗有買進、又花旗不過二十餘萬元交易、各國收市、比諸上日、計先令縮一二五、美金縮三一二五、日金加半分、人心堅固、乃標金曾一度穿出四百〇一兩之外、終則略加數錢、市

內匯平穩

昨（八日）華商銀行公會報告、國內匯兌、各省匯水市況仍見平穩、如平津公砝行化已見回落、而漢口均見續升、其餘各埠匯水、均無上落、計天津行化爲一千另五十七兩五錢、比較（七日）同落一兩、北平公砝亦降一兩、爲一千另四十九兩半、洋厘仍爲一千元、漢口洋例又加半兩、爲一千另二十六兩、洋匯續漲一元、爲一千另十二元五角、又據中國銀行津漢電訊、計天津同低六毫二忽半、爲一千另五十七兩五錢、漢口未動、仍爲一千另二十三兩二

大條縮

昨據倫敦電訊、大條銀近期縮〇六二五、爲廿四辦士二五（合英金二先令四辦士六八七五）遠期亦縮〇六二五、爲廿四辦士三七五、中國銀行家售出印度買進、市況平平、又美銀價縮去二五、爲五角二分半、英對美降〇三一二五、爲四元八角五分〇九三七五、美對英跌一二五、爲四元八角五分〇六二五、日美升〇六二五、爲四十六元九三七五、日英亦加〇六二五、爲二先令十一辦士二五、倫滬先令短〇六二五、爲二先令四辦士六八七五、又當日上午十點〇二分路透電到、續見升上、計日英高一二五、爲四十六元八七五、日英大〇六二五、爲二先令十一辦士一八七五、又晨九點四十分電通社來、近期日美出價高〇六二五、爲四十六元九三七五、日英未更動、爲一先令十一辦士一八七五、入價未更、爲一先令十一辦士

棉市續漲

昨（八日）星期四、紐約棉市、參差不定、以待政府之報告、始以多頭了結而跌、後以空頭補進而漲、計各月期價小三至一個磅音、現貨不動、利物浦棉市、十月期十二月期及一月期各大〇二辦士、現貨大〇一辦士、孟買棉市、亦靜待美政府之報告、計平布經小一羅比、本埠棉市、以紗市飛騰、去小一羅比、奧姆辣小動、勃洛疲堅、故人心益穩堅、紗布交易所棉花各月期、大五錢至三錢五分、後市近期平平、遠期小五分至一錢五、茲列市價如後、

棉紗漲風愈高

棉紗市況、紗布交易所十六支人鐘標準、晨初開盤、因一部分獲利轉賣而僵疲、旋以新買戶陡增、團以致頭標抬價、散戶恐急而搶進、市況之能漲風之强烈、實所罕見、致著起一部分空頭之非難、但旋歸平息、收盤因多頭略有放出而小跌、結果强一兩一錢至二兩四錢、茲列收盤行情比較如後、

現棉內地壞順利、廠需亦比較起色、計恒豐廠進十二月期通花二千包、價三十六兩半、申新廠進陝西花七百九十件、價三十二兩、又五百件價三十二兩七錢五至三十三兩、又印度花一千件、價三十一兩、均送廠交卸、

現紗交易、表面雖視上日爲減、實則因實方之報館也、形勢之堅强、可謂無以復加、昨日廣東幫進九百包、

粉平麥跌

▲標粉 連日洋麥頻頻報跌、如再下跌、本粉亦將大起變化、距知昨日國外電報、忽又轉佳、如支加哥計漲一元一角、坎拿大計漲六七角、似昨午跌乍落、殊令人捉摸不定、按滬地粉市、本有搖搖欲墜之勢、雖開近麥良佳、但實銷始終不動、且本麥應顧不利、自難引起一般人之興致與好商、迨上下午開盤後、客需仍寥寥清淡、廠方亦停拋、因之市場實情、宜乎各市開出、殊鮮變化、完全呈盤旋之狀而已、可見人心歡慰多突、幸外電報漲、否則定須下游、不過有一事可慮者、即目前北方洪水爲患、災象已成、將來如果影響濟粉、恐市面又不易小、查昨市結果、八·十一·十二月份、均小二厘半、九月份漲二厘半、十一月份均小

▲標麥 昨日上午標麥開盤、因外麥報漲、故做來尚佳、至下午據聞漢口方面、日到小麥四萬包、將來大批運滬、麥市更不堪聞問、且該廠市面、突小三角之譜、訊又傳來、一般人聞之、自然趨疲、開盤後更加一律、因此外樹量亦不少、幸空方抵補者尚多、但大勢總歸趨跌、結果八月份計小三分、爲四兩一錢五分、九月份亦小三分、爲四兩三錢五分、十月份小二分、爲四兩五錢九分、十一月份小二分、爲四兩五錢六分、十二月份小五分、爲四兩六錢

▲現麥 昨由福新等廠買進一萬五千包、價立定、茲將各地列下、揚州四兩一錢三分、滁州四兩一錢四分、管店四兩二錢五分、明光四兩二錢五分、鳥衣四兩一錢六分、浦口四兩一錢六分、平湖四兩一錢七分、邵與四兩一錢七分、安慶四兩一錢二分、高郵四兩一錢四分

市價一覽（八月八日）

國內匯兌（銀行公會報告各省匯市）

各國金銀貨幣價

上海證券物品交易所

蘇州金銀錢市

銀洋錢市

上海華商證券交易所

上海麵粉交易所

上海華商紗布交易所

滬北米市

滬南米市

大連油豆餅

紐約棉市

現貨麵粉

上海至香港
天洋丸 八月十日
筥崎丸 八月二十日
高麗丸 八月二十三日
白山丸 九月三日
船身堅固巨大、房間設備清潔、行駛穩妥快捷、亦無暈浪之苦、烹調料精味美、招待格外週到、搭客如蒙惠顧、無論中外皆宜、
黃浦灘三十一號 日本郵船公司 電話一八七八一

船期 進口輪船報告 出口輪船報告 寧波班 長江班 外洋輪船報告 北洋 南洋

滬杭甬鐵路行車時刻表

下行車				上行車			
北站開	上	7•30	快車	閘口開	上	6•35	快通
	上	9•15	特快		上	9•35	特通
	上	9•30	慢車		上	9•45	慢車
	下	3•40	快通		下	1•15	特快
	下	5•30	特通		下	5•00	快車
南站開	上	7•40	快車	杭州開	上	7•00	快通
	上	9•25	特快		上	10•00	特通
	上	9•50	慢車		上	10•20	慢車
	下	3•50	快通		下	1•40	特快
					下	5•25	快車
松江開	上	8•58	快車	長安開	上	8•02	快通
	上	10•39	特快		上	10•54	特通
	上	11•28	慢車		上	11•37	慢車
	下	5•07	快通		下	2•35	特快
	下	6•44	特通		下	6•30	快車
嘉善開	上	9•46	快車	硤石開	上	8•36	快通
	上	11•24	特快		上	12•30	慢車
	下	12•30	慢車		下	3•07	特快
	下	5•58	快通		下	7•06	快車
嘉興開	上	10•16	快車	嘉興開	上	9•21	快通
	上	11•57	特快		下	12•06	特通
	下	1•11	慢車		下	1•26	慢車
	下	6•30	快通		下	3•49	特快
	下	7•59	特通		下	7•50	快車
硤石開	上	0•52	快車	嘉善開	上	9•45	快通
	下	12•31	特快		下	1•56	慢車
	下	1•54	慢車		下	4•13	特快
	下	7•07	快通		下	8•14	快車
長安開	上	11•32	快車	松江開	上	10•38	快通
	下	1•07	特快		下	1•17	特通
	下	2•40	慢車		下	3•04	慢車
	下	7•45	快通		下	5•02	特快
	下	9•07	特通		下	9•05	快車
杭州開	下	12•40	快車	南站到	上	11•50	快通
	下	2•05	特快		下	4•35	特通
	下	4•00	慢車		下	6•10	慢車
	下	8•50	快通		下	10•15	特快
	下	10•07	特通				
閘口到	下	12•55	快車	北站到	上	12•00	快通
	下	2•20	特快		下	2•25	特通
	下	4•25	慢車		下	4•55	慢車
	下	9•05	快通		下	6•18	特快
	下	10•20	特通		下	10•25	快車

注意 有▲符號者係杭甬直通客車

今日戲目
常年義務送登

電影
- 夏令配克（卡德路靜安寺路口）海軍救國 二時半 五時半
- 北京（北京路貴州路）戰地之花 三時 五時半
- 新中央（海寧路）海上霸王 三時 九時
- 中央（六馬路）鴻運當道 三時 五時半 九時一刻
- 東華（法租界愛多亞路）歌女窮途 三時 五時半 九時一刻
- 東海（提籃橋下海寧路）羅克銀漢紅牆 三時 七時 九時一刻
- 百星（老靶子路）風月寶鑑 三時 七時半 十時
- 恩派亞（法租界霞飛路）女俠百花娘 三時 五時半 九時一刻
- 卡德（卡德路）兩矮爭風 三時 七時 九時
- 大光明（靜安寺路）有女懷春 臨時夫人 二時半 五時 九時
- 卡爾登（靜安寺路）鐵網情關 三時 五時半 九時一刻
- 萬國（虹口）三四集紅蓮寺 三時 七時 九時
- 奧迪安（北四川路）俠義英雄 二時半 五時半 九時一刻

舞臺劇
- 光陸（博物院路）她的舞侶 三時 五時半 九時一刻
- 通俗（大東門小南門）火燒紅蓮寺 二時半 七時 九時
- 中華（吉祥街）紅衣女 三時 七時 九時
- 世界（北京路）偷影摹形 三時 六時 八時
- 中山（梧州路）梁祝痛史（全部） 三時 七時 九時
- 更新舞台（開封路）白蛇傳 夜戲四五六 演員王虎辰何玉鳳白玉豔蓋春來
- 共舞台（法租界）本西遊記 夜戲念五念六 演員小活猴高雪樵花美玉陳鶴峰
- 大舞台（三馬路）三本孫龐鬥智 夜戲 演員李桂春趙如泉月紅金少山
- 天蟾舞臺（二馬路）大破黃巾 夜戲 演員麒麟童小楊月樓王芸芳